على ضفتى قناة السويس

١٠

معركة السويس

أكتوبر

« . . لقد اعتقدت القيادة المصرية أن احتلال السويس يمكن أن يتم دون تورط فى قتال عنيف . فقد كانت المدينة تدير حياتها . كما أنها بدت وكأنها لم تستعد لذلك . واليوم . فإنى حزين لأنهم فرضوا على هذه المهمة ولم اعترض عليها والسبب بسيط : ذلك أننا لم نعد نتحمل سقوط قتلى آخرين . فقد كان نجاحنا فى هذه المهمة محدودا بينما كانت خسائرنا باهظة . . »

هكذا يختم المؤلف فصله السابع والأخير عند حديثه عن معركة السويس . السويس التى أرادوها بثمن بخس فطلبت ثمنا غاليا . ودفعوا صاغرين . وخرجوا منها أشلاء .

تأليف : ابراهيم ادات

عرض وتلخيص : حسام الدين رشاد

السويس قلعة الأبطال التى ظلت كبريائها على كل تطاول فحطمت الزيف وتحدت الغرور . السويس الأبية التى أضافت فى ٢٠ أكتوبر صفحة أخرى مشرقة إلى كتاب التاريخ السويس الصامدة التى أبت فأحسنت فجاء بأوانها مسك الختام .

لم تعتنى بعد أية دعايات من القيادة الحربية . وافترضت أن يكون هناك احتلالان تقريبا لذلك . الأول الاستيلاء بقرار وقف إطلاق النار . وكل هذه الحالة قد توقعت أن يجرى هناك

فإن منطقة الحاجز الترابى من أجل السيطرة على المنطقة التى تم تطهيرها وتأمينها أما الاحتمال الثانى فهو الاستمرار فى تدمير الجيش الثالث وفى هذه الحالة أيضا فإنه ثمة ضرورة لعبور قوات إلى الضفة الشرقية خاصة بعد أن طلبت القيادة فى اليوم السابق (٢٣) دراسة مناطق عبور المصريين وهما إذا كان هناك جسر كامل . أو حتى جسر يمكن إقامته . على كل . فقد أصدرت أوامرى بالتقرب من منتصف ليلة ٢٤ أكتوبر بالتخطيط للمثال الثانى

اتصل جونن برئيس الأركان ليطلعه بأن أجهزة الدفاع عن قوات ومعدات عند عيون موسى قوية ولا يجب لذلك محاولة احتلالها بالهجوم . ومن المحتمل أن تدخل السويس عندما إذا كانت المدينة خالية .

احتلال السويس بشرط

وفى الواحدة والنصف صباحا اتصل فى نائب جونن – العقيد أبيرى – ليخبره بأن مهامه فى الغد هى تطهير قطاع محوره عتليات واحتلال جميع مصاطب الحاجز الترابى بقطاعى وقطع أنابيب المياه من القناة الغربية وضواحى السويس عن الجيش الثالث بالضفة الشرقية واحتلال مدينة السويس ، بشرط ألا تكون مسالبحراد .

(وقع مسالبحراد بالأيدى السوفيتى وقد دارت عليها أكثر معركة وقعت بين السويس والأقمار بداية هذه حسر فيها خلال حوالى ١٧٥ ألف قتيل و ١٤٠ ألف أسير و ١٥٠٠ دبابة و ٦٥٠٠ مدفع و ٧٥٠ طائرة – وقد استغرقت ٧٩ يوما وانتهت بفوز ساحق للروس وأصبحت نقطة تحول فى تاريخ الحرب العالمية الثانية) .

وظلت معلومات جهاز المخابرات عن المدينة فجائعى مطلقة نظريا لا كما نعرفه من بينها وجود كتيبة كوماندوز تسيطر على جزيرة مياه بور إبراهيم فى جنوب قناة السويس وحوالى كتيبتى مشاة من فوق فوقى ٤ . ٦ التى انسحبت إلى المدينة كما عرفت أيضا أن الفرقة ١٩ نقلت إلى الضفة الشرقية سرية صواريخ مضادة للدبابات وهى التى تعاملت مع أرياه بعد الظهر . لم تكن المدينة إذن خالية . ولكن ما شاهدناه من انهيار للقوات المصرية وعمليات التطهير التى قمنا بها وإمكانات الضفة جعلنى أفترض أنه لن تكون هناك صعوبات عند احتلال المدينة

أعداد سريع :

كانت أكبر مشكلة واجهتنى نحو الاستعداد السريع لشن الهجوم خاصة وأن وقف النار يوشك أن يسرى فى السابعة – هى بعارة قوات المشاة بالحاجز الترابى وتعصكرات المدينة إلى شبه جزيرة كاتيت وبعد هذه القوات عن الدبابات التى بقت ليلة الرابع والعشرين أمام السويس . وكان عدد دبابات مجموعة العمليات يبلغ نظريا ١٧٥ دبابة أى حوالى ٦٠ دبابة بكل لواء وكان فى كل كتيبة نظريا سرية مشاة مقررة عملت على دبابات بشرط أن تشد مجموعات . كما بقت دبابتان حوالى كتيبتين عملت فى « حاليه » وكتيبة أخرى متوسطة انفصلت عن الفرقة الدرقية . وأصدرت جماعة القيادة الأمامية بالقوات أوامرها بتحرك قوات المشاة فورا إلى الأتوبة ونظرا لأن قرار وقف إطلاق النار يوشك أن يطبق فى السابعة فقد قررت بدء العمل عند الفجر وألا أنتظر وصول قوات المشاة على أن تتحق هذه القوات بنا عند التقدم المقبلة وفى الخامسة والثلث أعطيت الأمر بالتحرك على أن تبدأ الهجوم بقصف جوى مكثف وقائد مدفعى مركز وقت مبكر هذا القصف تتقدم الأتوبة فيتقدم إرياه مشاة تماية كتو وعشير معسكرات الجيش المصرى شمال السويس ويستعد للاقتحام عند مداخل المدينة أما جبلى فيتقدم غرب المدينة ويحتل المنطقة الصناعية ويتقدم إلى خليج السويس وحتى وصف مياه الدرون . وتقوم قوات المستوى الثانى التابع لأرياه بالاختراق داخل بور إبراهيم وبالنسبة جبلى فقد أسندت له مهمة تطهير الحاجز الترابى (٢٤ كم) مركزا على الجنوب على أن يستعد لاحتلال رأس حسر بالضفة الشرقية . ووجدت كتائب المشاة صعوبات بالغة فى التقدم حيث إن المنطقة لم تطهر بعد . وقد زودت بعضها بمدرعات العدو بعد أن رفعت عليها العلام واللوحات المصرية إلا أنها رفعى فى طريقها المخترت فيا الأمام وقام العدو بالاقلاق صواريخ ساجر عليها وتوقف تقدمها

لم يستسلموا :

وحتى الثامنة والنصف من تقدم أرياه إلى مداخل المدينة مطهرا المعسكر على الأخر كانت المقاومة بسيطة إلا أنه أصيبت له دبابتان نتيجة لكمين من صواريخ ساجر . واستعد للاقتحام الكتيبة منتظرا وصول قوات المشاة . كذلك دخل جبلى المنطقة الصناعية ولم يواجه أية مقاومة للعدو كما قامت سرية استطلاع له بالعبور إلى شاطىء ترعة المياه المجوة واحتلت بقعة مياه عند مداخل المدينة . كما انتشرت المدفعية الذين فى عدد من صهاريج الوقود لتعامل التكرير وأماكنه سحب الدخان عن التقدم فأرهن المدفعية وحدت كتيبة عامر على الجسر الصغير ووصلت إلى مياه البحيرات . واستمر جبلى على طريق الطرق الواقعة غرب السويس وانتظر أرياه طويلا وصول المشاة وبأخر وصولهم اقترح على أن نقوم كتيبة دبابات باقتحام الاحتراق أولا حيث تقوم سرايا دبابات ومشاة مترجلة . وبعدها تدخل قوات مشاة يومياى ثم قوات جبلى . ووافقت

وألقيت على القوات المهاجمة مهمة السيطرة على طريق الطرق الثلاثة . ثم ترعة المياه . جامع الأربعين واختلت . وأمر تأجيل الاقتحام نصف ساعة حتى يتمكن يومياى الأمر وتأمين

لبعض أرباء .. على مواجهة مقاومة رصوف الموقف

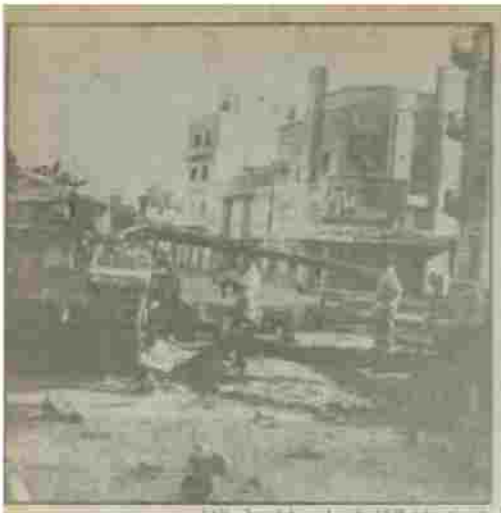

وأسيرت على المنازل المجاورة من فوق سطح المنازل

وعلى الفور أمر يوسابى بمغادرة المدرعات والاحتماء بقسم الأربعين

قواته . وفى التاسعة والنصف اتجهى أرباء : إن الصورة لاتزال غير واضحة فهناك دبابات ومدافع وصواريخ مضادة للدبابات بين المنازل . نحن نواجه مقاومة وسوف أتوقف وأتوجه شرقا مباشرة ، وإذا تحداى بعد ذلك يتجهى بنفس الشىء فى ذلك الوقت اتصل بى عكا ليخلى سبيله وتظهره للحاجز الزراعى وأنه يتناول البيرة مع الضفة الشرقية ولديه مضادون كثيرون وعندما تقدم إلى ، حاليت ٨٨ ، أبلغنى مرة أخرى ، إنهم لم يستسلموا ولا يزالون يحاربون ، فتجهت على مواصلة التقدم حيث ساعدة القوات المواجهة .

مقاومة بطولية :

وبدأ الاجتياق فى العاشرة والنصف صباحا (٢٤) - وكان على رأس القوات المقتحمة كتيبة ناحوم التى تضم ٢١ دبابة و٧ مدرعات و٨ مجنزرات واستمر تقدمها (داخل القرية إلى مسافة ٢.٥ كم داخل المنطقة الشرقية حيث بلغ ارتفاع المنازل إلى ستة وسبعة طوابق . وما إن وصلت إلى تقاطع الأربعين حتى فتحت عليها النيران من مدرعة . فى دفعة واحدة ووقت واحد انطلقت عليها نيران المدفعية المباشرة وقذائف الصواريخ المضادة للدبابات وانهمرت عليها أعداد هائلة من القنابل اليدوية من النوافذ وأسطح المنازل . كما انقض عليها المقاتلون المصريون من أبواب المنازل ومن كل جانب وصوب بزجاجاتهم . وكل فدائيون دفاق كان قد سقط الكثير من القادة ولم يبق من ضباط الكتيبة سوى أربعة فقط . وبلغت خسائر الكتيبة حوالى ١٨ قتيلا و ٤٠ جريحا . ولم تنج من المركبات إلا القليل فرت إلى الخوازى الخلفية وخرجت إلى طريق « سريج ٩٥ » حيث توقفت لإصلاح العطب والمعطبين . واستمر المصريون فى إطلاق النيران عليهم من جميع الاتجاهات . كانت الفجوة بين كتيبة ناحوم وبين كتيبة يوسابى عند الزاوية الخلوة حوالى ٤٠٠ متر وما إن وصلت كتيبة يوسابى إلى تقاطع الأربعين حتى استقبلها نفس الجحيم من النيران لمدة عن مقتل ثلاثة جنود وجرح الكثيرين كان من بينهم يوسابى نفسه حيث أصابت شارونج مضاد مدرعته وأصيب هو فى قدمه . وأمر يوسابى بمغادرة المركبات على الفور والدخول إلى البيوت المجاورة وتولى فى ذلك الوقت قيادة الكتيبة فالنه سرية شاب يدعى دودو الذى أمر باحتلال قسم الشرطة المكون من طابقين الذى يوجد على بعد ٢٠٠ متر جنوب الأربعين .

وعلى الفور تم إجلاء المصابين إلى الخلف بالطابق الأول وصعد المقاتلون إلى الطابق الثانى . كانت كتيبة الدبابة قد أوشكت على النفاد كما أن كمية المياه الموجودة معهم كانت قليلة . وكان قسم الشرطة عبارة عن مبنى من أربعة طوابق . والأخرى من خمسة ومن أعلاها أخذ القناصة المصريون يطلقون النيران علينا طوال اليوم كما كانوا يقذفون بالقنابل اليدوية كذلك قاموا بمحاولات لاقتحام قسم الشرطة . وظل يوسابى واقفا لتوجيه طوال اليوم . وتلقت القوات المحاصرة وعودا بالمقاومة وصرت الساعة تقر الأخرى ولم تأت طوابير المدرعات التى يستقلهم وقتئذ مقاتلات المظلات التى انطلقت حول مبنى الشرطة هى وسيلة الإنقاذ الوحيدة التى حافظت عليهم طوال اليوم .

وكانت القوة التالية ليوسابى هى قوة حيدانى . وما إن عبرت هذه القوة القناة حتى فتحت عليها النيران هى الأخرى فأمر حيدانى قواته بالاعتصام بالمنازل القريبة . وخلال دقائق كانت جماعة القيادة الأمامية بالكامل قد أصيبت بل إن قائد أرباء قد أصيب برصاصة فى رأسه وأجل للخلف . أكثر من ذلك فقد جرت محاولة لعبارات النواء التى كانت تواقد إلى إحدى العبارات . ودخلت بقاطها النسفة وضباط الصف الأخرين فى عداد المقاتلين ولم يعثر لها على أثر . وأعطيت قوة حيدانى مهمة استطلاع قواء إرباء التى تقدمت على مبنى زيلدات . وما إن دخلت إلى مرمى النيران - حتى فاجأتها هى الأخرى النيران المصرية وخلال ثوان - استطاع المصريون اصابة ١٩ مقاتلا وأصيبت هى الأخرى للخلف وهكذا انتهت الصورة لمعام أرباء كتيبة ناحوم معاقة على محور « سريج » ، كتيبة يوسابى على تقاطع الأربعين حيث محاصرة قوة حيدانى بالزاوية الخلوة شرقا معاقة هى الأخرى . ولم تستطع قواتنا احتلال هذه الطرق فقط بل خسرت وبيها حوالى ثلاثين جريحا

محاولات إنقاذ فاشلة :

خرجت بصورة كئيبة من التقارير التى تلقيتها فى الحادية عشرة صباحا . وعلى الفور طلبت نجدة القوات الجوية إلا أن إرباء لم يكن ما كانت من أماكن القوات المحاصرة . فقررت قصف بير إبراهيم وأجزاء أخرى من المدينة ودفع كتيبة مشاة مدرعة إلى شارع سراج بالمدينة لتقدم إلى أرباء لتخفيف الضغط عليه . وحاولت الكتيبة احتلال لمدق كليوباترة والمنازل العالية بوسط المدينة من أجل التحاق يوسابى إلا أنها هى الأخرى قصفت وأصيب من الكتيبة ٢٣ مقاتلا إذ أن العدو لم تعد معدودة فى إصابة جنود مجنزرات مقذوفة واضطرت الكتيبة إلى الفرار إلى التقاطع والعودة إلى « بوكان » خارج ميدان القتال . هنا أدركت أنا يوشك أن أجيد هى أمر القيادة القتال باحتلال السويس ما لم تكن مستحيلة . وأمرت أرباء ألا يدخل قوات أخرى إلى المدينة

هذا لا يمكن بالطبع إغلاق الخاصرين ، وقرر أرياه مهاجمة الخاصرة – فأمر كتيبة بنسحاق للاقتحام إلى الشمال من طريق سراج لكنها فور أن عدت الدبابة المتوقع حتى انطلقت عليها الصواريخ المضادة للدبابات فأصابت دبابة سنحاق نفسه وأصيب سنحاق . وعادت الكتيبة من حيث أتت . وفكرت في محاولة أخرى ، فأمرت تنكا بأن يرسل كتيبة لاستطلاع إيوان المبنكة ويدخلها المضيق من الجناح الآخر . من شمال شرق المضيق للحاق بقوة يوسفاي وإغلاقها – وبالفعل نقل إيوان أمرا من تنكا فأبلغ قائله بالخاصر الروحي الساعة الثانية عشرة وتقدم إلى الثانية على محور عيناه وقرر هو إلى محور سراج ومعه ما يقرب من ٢٥٠ جنديا لتحليهم بسع مدرعات وعشرين دبابات . ظل إيوان يطلق النيران من جميع الاتجاهات ما فيها من أجل وعل محور سراج أطلق المصريون دباباتهم عليه ، وأدى ذلك إلى رفوع إصابات في قواته ، وهناك وجد جنود حيفاي ، حيث دفوه على أماكن المصابين وأخلوا بحملون المصابين على مدرعاته وكان تقدمهم متعثرا – وبعد ٦ عرض لم يغادروا قم مكانا – وشقت القوة طريقها إلى الخارج وقريبا جدا من السويس على محور سراج – فصلت سرية أطباء أرياه حيث نصبت مستشفى ميدانيا بالاشتراك مع سرية أطباء دوفيق – تجمع فيها حوالي ١٤٠ جريحا

ظل الموقف كما كان عليه منذ الصباح وحتى قبيل حلول الظلام بنصف ساعة . قوات كبيرة محاصرة داخل السويس بعضها محاصر لا يقدر على الحركة . والآخر قادر على الحركة لكنه عاجز في مكانه ، حيث أن بقائهم دون الدبابات وألحق المنية مع حلول الظلام كان لابد من قرار بخرجنا من هذا المأزق . لذلك قررت إخراج ما يمكن إخراجه من القوات وأصدرت أوامرها لقادة الألوية بإخراج الكتائب الموجودة بحي « يوخان » وهي كتائب أهود روحي وأخرم وعامير . بينما يثبت داخل المنية كتيبة حيفاي وكتيبة يوسفاي محاصرتان . وساءلت نفسي : أيصدر لهم الأمر بالقرار بقرارهم الثانية : بالشمال ؟ لا . إن ذلك يعطي عل - عطر جسيم خاصة وأن لديهم دبابات أخرى مرة أخرى بالشرعات لإنقاذهم ؟ لا . إن اختراق منطقة سكنية ليلا عملية بالغة التعقيد وربما أدى في هذا الوضع ، تضليل معلومات عن قيام العدو بتغيير الطريق ووضع أسلحة مضادة للدبابات . فرأيت من الأفضل أن يحاولوا التسلل ليلا . وأصدرت أوامري إلى أرياه بذلك . لقد كانت عملية التسلل بالنسبة لحيفاي سهلة نسبيا حيث كان قريبا جدا من خط قواتنا على بعد ٢ كم .

وكما تقدم فقد تمكن من إخلاء مصابيه حتى الرابعة ، وظل يرقب نفسه للقرار طوال النهار ومع حلول الظلام بدأ تسلله واستطاع في الثانية والنصف صباحا .

أما يوسفاي فقد كانت قواته على بعد ٤ كم من محطوفا وكان قوامها ٩٠ فردا منهم ٢٣ جريحا . وظل يوسفاي طوال الوقت قلقا وحيدا . ولم يرى بأنه دودي الذي تولى قيادة القوة أية أمل في الخلاص نظرا لأنه على مسافة بعيدة بالعمق ورأى أن الأمل الوحيد هو الانتظار حتى الصباح ، حينئذ يأتي المدرعات لإنقاذه وفشلت كل محاولات إقناعه بالتسلل . في ذلك الوقت أفاق يوسفاي وأيد عملية التسلل وأصدر أرياه أمره بالتسلل . وفي الثامنة والنصف مساء خرجت القوة في طريقها شمالا تحت ستار الضفة ، وكانت تحمل نقالين عليها الجرحى . والبعض الآخر يتوكأ على زملائه ودخلوا إلى حوازي عزبة لشارع سراج . وفي طريقهم قروا بتجمعات عديدة من المصريين لم تطلق النيران عليهم وفي الخامسة صباحا وصلوا إلى كتيبة بنسحاق . وهنا فقط تنفس جميع القادة الصعداء بعد أن احتست أنفاسهم طوال مسيرهم فقد كان الخير بانتظارهم في فناء السويس حيث وصل إلى ٨٠ قتيلا و ١٢٠ جريحا

هزيمة أخرى :

في الوقت الذي كانت تحارب فيه قوات حيفاي وأرياه داخل السويس ، كان القتال يدور بين القوات المصرية بالخاصر الروحي جنوبا وبين كتائب تنكا التي حاولت احتلال الخاصر وتطهير المنطقة المحيطة من البحيرات المرة حتى ضواحي السويس فقد تجمعت جماعة القيادة الأمامية التابعة لتنكا وقواته في معظم المنطقة قريبا جدا من الخاصر الروحي وفي المنطقة التي قلنا أنها ظهرت وفجأة انطلقت عليهم دفعات متتالية من نيران الأسلحة الأوتوماتيكية والصواريخ المضادة للدبابات . وخلال ثوان كان قد أصيب نائب أرياه ونصف ضباط الأركان . لقد عكس هذا الحادث المتاعب التي واجهها تنكا في الخاصر الروحي . حيث كان يظهر فيه المرة تلو الأخرى الجنود المصريون وكان بعضهم يختبئ وراء الأشجار ، وبعضهم عدوا مباشرة من شرق القناة وانطلقوا إلى المناطق التي كنا قد طهرناها . والبعض الآخر اختبأ في غرف العمليات التي لم تكتشفها في مسحنا السريع للمنطقة . فأصيبت نتيجة لذلك مدرعات قوة « جاروف » ومدرعات « بنانا » – وقد دمرنا بعض الدبابات التي اصطيدت بالمنطقة الروحية . إلا أن عظمها من الجماعات المصرية المتراجعة كان مستحيلا الأمر الذي استلزم الحفر والصبر . وقد عكس كل هذا ، الرائد بريك ، قائد السرية الوحيدة التي تبقت من كتيبة عساف في الثامن من أكتوبر ، حينما روى قصة قتاله بالخاصر حيث أصابت دبابة مصرية كانت تسير على مسافة ٤٠٠ متر منه دبابته فأشعلت فيها النيران واضطر إلى استبدال دبابته بدبابة أخرى وكانت هذه الدبابة هي السابعة التي ركبها منذ الحرب بعد تدمير دباباته الست

خط في الغرب :

وطوال هذا اليوم ، كانت مجموعة عمليات ماجين تحارب على قطاع غربلي . واستطاعت في الصباح تطهير مياه الأبحية بعد تعزيزها بقوات بولا الميكانيكي . وتمكنت في نهاية اليوم من إقامة الخط الغربي لها الذي امتد من محور « فيامن » وحتى الكيلو ١٠١ . وذلك بعد تقلبها إياها تعزيزات تم إسقاطها على حبل عمالة . وكان الشرس قتال عاصفة ، هو ذلك الذي دار بمستكرات عجرود الذي عاونها فيه طائراتنا الحربية . وبذلك وضع ماجين الخط الغربي لها .

أخيرا .. وقف النار :

الآن انضمت قوات ماجين إلى قائمة القوات التي أوقفت إطلاق النيران من قبل . وهي قوات مامون وجرانيت وشارون وكان علينا أن نستعد لاستقبال مراقب الأمم المتحدة لوضع « خطوط » وقف النيران وفي نفس الوقت لنا يكافة الاستعداد في حالة ما إذا استأنف العدو القتال وفي صباح الخامس والعشرين من أكتوبر وصل مراقبو الأمم المتحدة ويوضوقم استقر الأمر ووقف إطلاق النيران إلا من بعض الأماكن ووقفت معه حرب دامت ستة عشر يوما طوالا ! قطعت فيها مجموعة عمليات شوطا كبيرا من بلوطة بالضفة الشرقية ، إلى السويس بالضفة الغربية

إنتهت