مهازل أوليمبية في الدورة الشيوعية

ماهر فهمي

سادت أولمبياد موسكو المهازل . وتحطم التقاليد الأولمبية . والأرقام المشكوك في صحتها !

ظهر أن الحكام السوفيت غشاشون . . !

فرضوا ستارا حديديا على المراسلين الأجانب . وزيفوا الرسائل الصحفية .

وهددوهم بالطرد والسجن . . فشرهم .

وصادروا أفلامهم . . ثم ادعوا عكس ذلك ! !

اختفى رياضي ألماني في مؤتمر صحفي . ومازال البحث جاريا عنه !

بوف رئيس اللجنة الأولمبية السوفيتية بطل العالم في الكذب !

نحن نقدم بأكبر مجموعة من الصور . وقصص وأخبار وأسرار دورة المهازل الأولمبية رقم ٢٢ .

● نجحت مناطحة الدول الحرة لدورة الألعاب الشعوبية بموسكو .

توقع الخبراء قبل المقاطعة أن يصل عدد الرياضيين المشتركين إلى ١٠ آلاف . وبعد المقاطعة لم يصل العدد إلى ٥٠٠٠ رياضي . فبرتها المقاطعة في مقتل . وحولت من أولمبياد إلى مبارتكياد . كما توقعت « أكتوبر » منذ شهرين .

وكانت « أكتوبر » أول صوت إعلامي عربي طالب بالمقاطعة بعد الاعتداء السوفيتي على الدولة المسلمة أفغانستان .

انعدمت الإثارة بسبب اختفاء المنافسة . أصبحت مسابقات الساحة دون حلم أو رائعة . وألعاب القوى بدون أمريكا . . كالاستماع للموسيقى الكلاسيكية من غير روائع بيتهوفن . أو كمشاهدة معرض للرسم لا يحتوي على لوحات ليكاسو . أو رؤية مهرجان أفلام أمريكي من غير رعاة البقر .

خصوصا إذا اضفت إلى أمريكا ألمانيا الغربية واليابان والصين الشعبية ونيوزيلندا وكينيا .

اعتبر السوفيت الغائب عن موسكو محكما . ونحن المصريين نقول في الأمثال : « الغائب حجته معاه ! » .

تخلف ٣٩٪ من لاعبي ألعاب القوى الذين سجلوا أرقاما عالمية سنة ١٩٧٩ .

احتكرت دول حلف وارسو الشيوعية ميداليات المطرقة . . وكانت الأولمبياد ٢٢ رحلة نزهة لدول هذه المعاهدة . .

حصل الاتحاد السوفيتي على ٣٠٪ من مجموع الميداليات . وعلى ٤٠٪ من الميداليات الذهبية . وألمانيا الشرقية على

تصرفات سياسية في موسكو

● لم يرفعوا علم الولايات المتحدة . ولم يعزفوا النشيد .

كان من المفروض في الحفل الختامي أن يرفعوا علم الولايات المتحدة . ويعزفوا نشيدها . بصفتها منظمة دورة ١٩٨٤ . رفض السوفيت . اضطرت اللجنة الأولمبية الدولية إلى التصرف برفع علم مدينة لوس انجلوس . وعزف نشيد خاص بها للخروج من المأزق السوفيتي . . وبعد ذلك يدعون أنه لا دخل للرياضة بالسياسة ! !

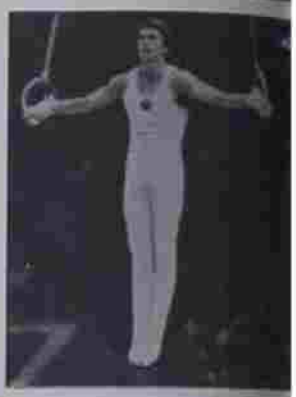

الحرة . . في العدام المنافسة . وقد تحقق عجز ١٥٠ مليون دولار .

وضع السوفيت في اعتبارهم أن يبلغ عدد زوار موسكو أثناء الدورة ٣٠٠ ألف . ولم يحضر الدورة غير ١٥٠ ألفا أغلبهم من الدول الشيوعية الفقيرة . وكان مقررا أن يبلغ الدخل من السياحة ٣٠٠ مليون . ولم يتحقق غير ١٥٠ مليونا ! !

وبعد أحداث دورة ميونيخ . . ومقاطعة الدول الأفريقية لدورة مونتريال . . ومقاطعة الدول الحرة لدورة موسكو . . ذهب . إلى الأبد . شعار الرياضة للرياضة . وأن لا علاقة للسياسة بالرياضة . وهذا الشعار لا أساس له من الصحة .

فبعد تنافس القوى العظمى على الحصول على أكبر عدد من الميداليات . وبعد أن أصبح الفوز الرياضي هدفا قوميا . . انتهت المبادئ الأولمبية إلى الأبد ! !

ساد دولا كثيرة ضعيفة المستوى السرور لمقاطعة أمريكا والدول الحرة للدورة . لأنها أتاحت الأمل أمام لاعبيها ضعاف المستوى للفوز بمركز أولمبي . وقد جاء ذلك على لسان بطل جمهورية سان مارينو في الجودو . والتي يبلغ تعداد سكانها ١٢٠ ألف نسمة . « الجودو من غير اليابان لا شيء » . حتى إني أطمع في الفوز ! !

■

٢٠ ٪ من مجموع الميداليات . وعلى نفس النسبة من الميداليات الذهبية . وحصلت الدول الشيوعية على ثلاثة أرباع ميداليات الدورة غير جمارة . استعدل ستار موسكو فارتاح العالم كله . . السوفيت كانوا جاثمين من الثقل . . وفشلت الدورة من الناحية الجماهيرية والإعلامية . . ونجح السوفيت في دقة النظام والإدارة . . وكسبوا أيضا كراهية رياضيي العالم الذين اشتركوا . . لسوء المعاملة . . ونجح السوفيت في اعتقال رياضيي العالم داخل سجن مريح . ونجح الأمريكان بمقاطعتهم مع الدول

▲ باحكام قارت الجمدوة السوفيتية . وعصرت كومانشي الرومانية !

الإثارة الوحيدة

● خلت الأبطال ٢٢ من أية إثارة.

كانت القصة الدرامية الوحيدة المثيرة في الدورة من تأليف واخراج الانجليزيين ساسبان كو ٢٣ سنة، وستيف اوفيت بدأت خيوط القصة بسباق ٨٠٠ متر عدوا في الأسبوع الأول. ولكن كو اوفيت بسقطه في بداية السباق فساله لم يستطع تعويضها في باقي مراحل السباق. وانسحب ستيف اوفيت ستيف كو الا يكون حظه في سباق ١٥٠٠ متر عدوا في بداية السباق ناجحا بعضهما على المركزين الثالث والرابع. وتقدم عليهما الألماني الشرقي يورجن ستاوب ٢٦ سنة وسجلوا في الربع ميل الأول ٥٥ ثانية بدلا من ٦٣ ثانية وهذه السرعة بتضليها كو لتحسن موقفه. وتقدمه على الألمان. الا أن مواطنه اوفيت لم يستطع التقدم على الألمان. وانتهت فساله الـ ١٥٠٠ متر بفوز كو سجلا ٣٨٤ دقيقة بفارق ست دقيق واحدة على رقمه العالمي.

وبعد وصوله إلى خط النهاية ركع. وبكى تحاكيا بذلك التقاليد الأولمبية. ثم بارع وقبل في الهواء معلنا فرحته وتقدم إليه مواطنه اوفيت الفائز بالميدالية الذهبية في سباق ٨٠٠ متر. ومنافسه في هذا السباق. واحتضنه وقبله واستمر كو في فرحته يقفز في الهواء. ويضحك.

ثم البكاء كو بالسعرة والأسود لسلوكه المعيب. والذي فيه خروج على كل التقاليد الأولمبية. ولم يحتج كو على ما كتبه النقاد. ولكنه قال: لم أعلن مشاعري من الفرحة الغامرة!!

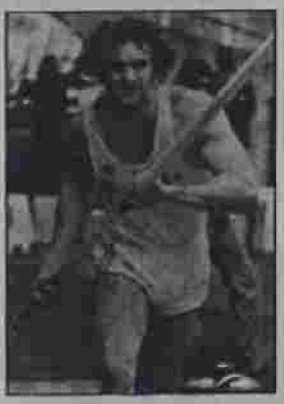

رقمان جديدان

● حقق سابرونسكي (البولندي) رقم ٣٠٠٠ متر عدوا

سجل ٨ ٩٪ دقيقة وبرس في ٤٣ ثانية عن الرقم العالمي المقدم

سابرونسكي كان ترتيب الرابع في دورة ميونيخ ١٩٧٢. وبطل في دورة مونتريال ١٩٧٦.

كما حقق البكير كاركن السوفيتي الرقم العالمي في ٤٠٠ متر عدوا. وكان لم يحقق سوى سنتين حتى ٦٠ ٤٤ ثانية

وواحدة تخيب!

● الحاب يفوز في خطوة مع الشلندي

حاول الأثيوبيان عمل نفس الخطة في سباق ٥٠٠٠ متر عدوا. حاصرا مايكا الشلندي. لم يستجب لمنافسيه السرعة معه. وافلت من الفخ الذي وقع فيه مواطنه ولاس فيرن في ١٠ آلاف متر. ولعبا بدلا منهما. ومهد الطريق للفنلاندي نفوز كما منها. ويفوز بالميدالية الذهبية. وواحدة نصيب. وواحدة خيب!! وشرب الأثيوبيان من نفس الكأس!!

قرصة من السماء

● لم يشل الأوربيون على الدورة الأولمبية

حضر الدورة ١٥٠ ألف سائح أغلبهم من أوربا الشرقية أو الشرقية من أمريكا وأوربا الغربية حضر ٨٥٠٠ سائح. والباقون من أنحاء الشيوعية. وأوربا الشيوعية. وتونس على ذلك عدم الاقبال على الملاعب واضطرت اللجنة المنظمة إلى تخفيض أسعار التذاكر. وطرحها في السوق السوفيتي. فكانت قرصة من السماء للسوفيت الذين كانوا عقدوا لهم عدم مشاهدة الدورة. لولا مقاطعتها!

يفوز بالماراثون مرتين

● فاز سرينسكي (ألمانيا الشرقية) بسباق ٤٥ كيلو مترا مرتين

ثم يفز بسباق الماراثون قبل سرينسكي في دورتين أولمبيتين غير بكيلا الأثيوبي

كو ورسالة الدكتوراه

● لم يكن هدف كو الوحيد من الاشتراك فى أولمبياد موسكو الحصول على الميدالية الذهبية . كان له هدف ثان مهم . هو إعداد أبحاث الدكتوراه على الطبيعة داخل التربة الأولمبية . ورسالة الدكتوراه التى يناقشها بجامعة كامبريدج . عن الصحافة الرياضية فى الأولمبياد . ويعمل كو بالصحافة . . ولعب فى الدورة بروجرس . كلاعب وكصحفى

وكو . بوسامته . . كان أكثر النجوم تألقا وعربطا فى الأولمبياد

ولم تضحك الحظوظ وجها . حالف قرار مبتر تاتشر رئيسة الوزراء بعض الرياضيين الانجليز . انهوا كو الذى بدأ بالتمرد على قرار حكومته .

وفى الدول الـ ٣٩ التى قاطعت الدورة وجها . . فاز بميداليات ذهبية أخرى فى ألعاب القوى آلان ريلو فى ١٠٠ متر عدواً . وديل سيمون فى العشارى . وبيتر مايا الايطالى فى ٢٠٠ مترعدواً . وبشر (الانبوى) فى ٥٠٠٠ . و ١٠٠٠٠ متر عدواً

تفاصيل باقى الميداليات دول حلف وارسو الشيوعية . □

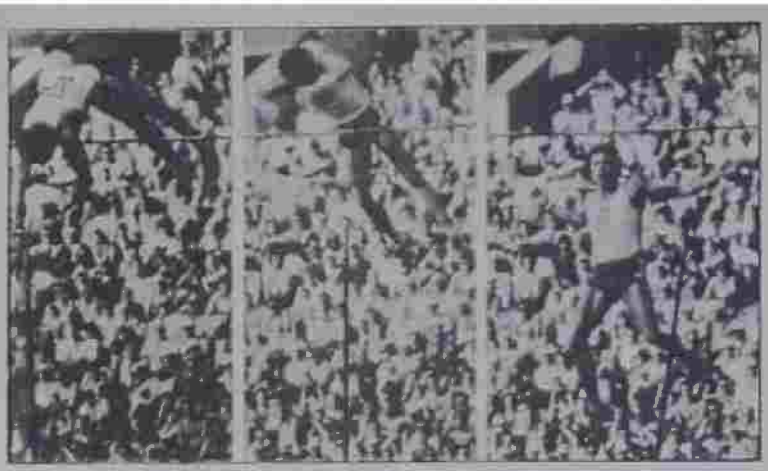

والله زمان

● فاز مايا الايطالى بسباق ٢٠٠ متر عدوا

هذه أول ميدالية ذهبية لإيطاليا فى ألعاب القوى منذ عام ٦٠ . لم يحطم مايا الرقم العالمى أو الرقم الشخصى سجل ١٩ ، ٢٠ ثانية

لم يرفع العلم الايطالى مايا عند تسلم الجوائز . لأن إيطاليا من الدول التى احدثت مرفقا من الدورة . رفعوا العلم الأولمبى . قام زملاء مايا بلف جسده بالعلم الايطالى . وهو على سلم الشرف . ونفس الشىء كرروه مع جوائنى الايطالى الفائز بالميدالية الذهبية فى الرماية .

رحمانوف ضيع الكسيف

● ضيع رحمانوف السوفيتى بلدبانه الكسيف القوى رجل فى العالم

باسيل الكسيف أقوى رجل فى العالم . وزن قرن الثقيل فى رفع الأثقال . الذى حطم رقم العالم ٨٠ مرة . ضاع فى دورة موسكو . طوله ٢ أقدام و ٨ بوصات . ووزنه ٣٢٨ رطلا

حمله رجلبانه سلطان رحمانوف ٣٠ مرة . طوله ٦ أقدام وبوصة واحدة ووزنه ٣٦٥ رطلا

بدأ الكسيف مغامرا فى رفعة الخطف . فى المحاولة الأولى حاول رفع ٣٩٦ رطل . فشل فى المحاولتين الأولى والثانية . وفتح الطريق لرحمانوف ليفوز بالميدالية الذهبية

فقد الكسيف كثيرا من لياقته . فقد الروعة فى ظهره وعموده الفقرى . واصيب بالمط ، فى الأداء . وكان يتصبب عرقا دون داع . وهذا دليل حقى فى صحته العامة ومع ذلك يقول انتظروني سأعود اقوى رجل فى العالم مرة ثانية .

■

التلصص على الصيوف

● التجسس في دم السوفيت وضع السوفيت حيا الفيروسية في كل الصادق . لكشف ما يدور في الغرف . قال أحد الزملاء الأجانب : كنت أتصور أن السوفيت كبشوا عوري داخل غرفتي . كان يراقبونا بشدة حتى في غرفنا . وقت راحتنا ! !

درس بولندي للسوفيت

● إشارة بذيئة للجمهور السوفيتي من فلادسلوكوز بطل الرقب الطويل البولندي .

امتاز الجمهور السوفيتي بقلة الأدب . والخروج على التقاليد الأولمبية . كان يهتف لأي لاعب سوفيتي يفوز ويصفر ويحقر أي خصم حتى لو كان شيوعيا مثلهم . وبعد أن فاز فلادسلوكوز بالميدالية الذهبية . أشار ببذيء إشارة بذيئة للجمهور السوفيتي . وقال : الجمهور السوفيتي لا يحترم اللاعب والتقاليد الأولمبية

وشهد شاهد من أهلها ! !

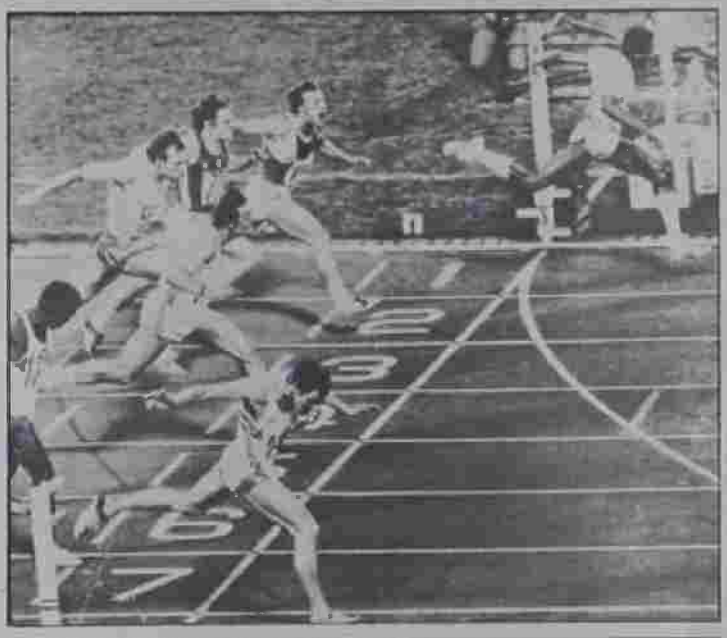

من غير أمريكا أذلوهم في السلة

● فازت يوغوسلافيا بالميدالية الذهبية في السلة

في الأدوار النهائية فازت إيطاليا على السوفيت ٨٧/ ٨٥ . وفازت يوغوسلافيا على السوفيت ١٠١/ ٩١ . وفي المباراة النهائية فاز اليوغوسلاف على الإيطاليين ٨٩/ ٧٧ . وفازت يوغوسلافيا بالميدالية الذهبية . وقال النقاد : إن الفريق الإيطالي أحسن الفرق . وأكثرها حيوية ومرحا

والحكمة : انه من غير امريكا أذل اليوغوسلاف والإيطاليون الاتحاد السوفيتي . ولو اشتركت أمريكا في الدورة . لجاء الاتحاد السوفيتي في المركز الرابع ! !

فرع برجيف تقصه لمشاهدة مباريات كرة السلة . وجاء نصه على شوية ! !

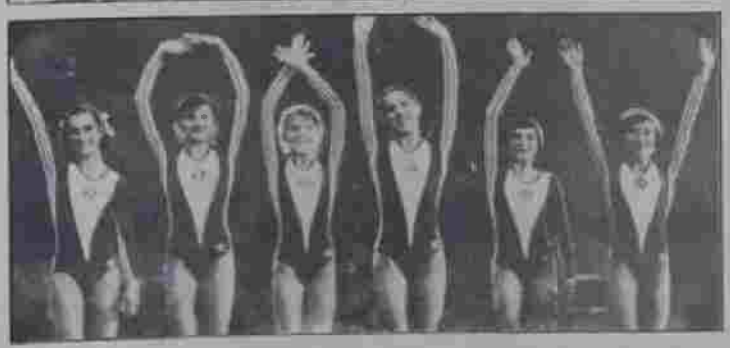

تطوعوا نفسه !

● جدع الصدر لا تصلح إلا في المسافات المتوسطة

اتفق بطل الأولمبي وزميلاه الأوربيان على قطع نفس ولاس فيرن صاحب الميداليتين الذهبيتين في دورتي ميونيخ ومونتريال في سباق ١٠ آلاف متر جدوا . خاصة أن بطل لم يشترك في دورة مونتريال ٧٦ بسبب مقاطعة أفريقيا لها بسبب مشكلة روديسيا

أعدوا الفلندي بيهم . وتبادلوا عليه السرعات طوال لفات السباق حتى أنهكوا قوته . وظهر عليه الإرهاق والتعب في الأمتار الأخيرة . وفاز بطل وفاز بالميدالية الذهبية . ولم يحطم الرقم العالمي بل جاء رقمه زائدا ٢٠ ثانية على الرقم العالمي .

وبعدها صعد إلى المدرجات . وأخذ يغني ويرقص ! !

الكذاب

● أطلق الصحفيون العالميون على بوريس الكذاب . والكذاب هو رئيس اللجنة الأولمبية السوفيتية .

فرض السوفيت ستارا حديديا على الصحفيين الأجانب . فتسللوا بطريقة لا تمت للياقة بصلة . اضطروا بعضهم خلع ملابسهم للتفتيش . تعرض مئيران وريسان (للرقابة) السوفيتية . اضطروها لإخراج أفلامها من الكاميرات . وصادروها . كما صادروا كل الأفلام الموجودة بحقائبها

عينوا لكل صحفي جاسوسا يراقبه . كما فرضوا الرقابة على الرسائل الصحفية . وأعادوا كتابتها على الآلة الكاتبة . حذفوا منها فقرات . وحرفوا فقرات . فوجئ الصحفيون العالميون بأن ما ينشر ليس ما كتبوه

فقد يبرق مؤتمرا صحفيا . وقال : إنا نقرأ كل المقالات قبل إرسالها . وأية كلمة ستكتب بعد ذلك ولا تعجبنا ستطرد صاحبها وربما حاكمناه قبل طرده . وبعد هذا التهديد الصريح . لم يبرق أن الفرنسيين تعرضا لأي نوع من التفتيش ! !

كذاب ! !

أضعف المسابقات

● كان مستوى مسابقات الغمرسة هزيلا ومضحكا !

الغوص رياضة الأغنياء . روسيا الشيوعية تتبع اشتراكية الفقر يعم . والنعمة لرجال الحزب فقط . وامتناع الدول الحرة عن الاشتراك ضرب مستوى الغوص في الصميم . أغلب الدول المشاركة . كانت شيوعية . استطاعوا أن يعطوا رداءة أنواع الحياة . حتى يستكملوا السابقات فقط . وكانت أجياد الفريقة ترقص فوق السدود والحواجز

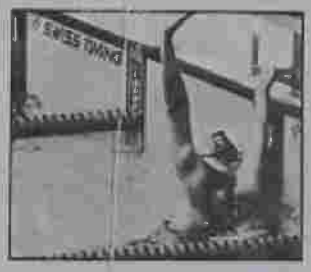

السوفيت غشاشون !

● اتهام بوليف رئيس الاتحاد الدولي لألعاب القوى طرد حكما سوفيتيا !

حاول الحكام السوفيت مساعدة لاعبيهم في ألعاب القوى . تدخل رئيس الاتحاد الدولي . وعين لكل حكم سوفيتي مراقبا يقف إلى جواره . اضطر رئيس الاتحاد الدولي إلى إعادة مسابقة دفع الجلة . وطرد حكما سوفيتيا

وكان احكام السوفيت قد أخرجوا من المسابقة كامل الاسترالي والبلجيكي البرازيلي من المحاولة الثالثة لصبيح واحمد في الوثبة الثلاثية . وغيرها من مخالفات للسوفيت

اجتمع احكام السوفيت على وجوه المراقبين إلى جوارهم . حيرة أن ذلك يحرمهم من العمل . اعدهم رئيس الاتحاد عاد السوفيت للعبث و اللعوصة . أعاد اتهامات المراقبين إلى أماكنهم رغم أنف السوفيت . وقال لهم : أوجه حواركم من الكلام الناس ! !

الأفغان أحمق

● طلب الرياضيون الأفغان من داوين أوير محرر التليغرايون الإنجليزي مغادرة صحابا العدوان السوفيتي في أفغانستان .

عقد فلاديمير بيرك رئيس اللجنة الأولمبية السوفيتية مؤتمرا صحفيا . حضره الرياضيون الأفغان ليكذبوا ما ذكره أوير . وتحت الضغط والتهديد أنكر الأفغان ما نشر . واتهم أوير أحدهم بتلقي الأفغاني . واحق الأفغان من المؤتمر . ولم يظهر بعد ذلك في الملاعب أو القرية الأولمبية . يا أولاد الحلال أين اللاعب الأفغاني ! !

الدراجات.. لا تعرف الشيوعية

● الأرزبيكستاني (الموسيري) يسابق ٤٠٠٠ متر دراجات وجاء الثاني والثالث من روسيا والدنمارك . وجميعهم من الدول التي قاطعت الدورة وهنا يظهر ان الدراجات لا تعرف الشيوعية ! !

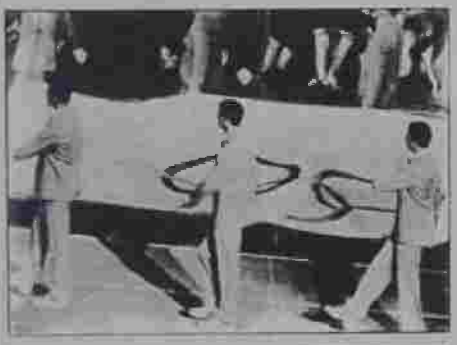

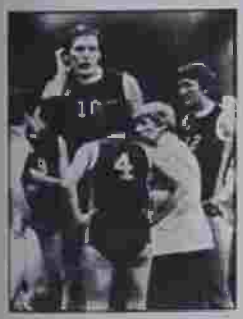

هزموها

● بالش الحكام مرفق نادية كرمانشي ٣٨ دقيقة ثم هزموها لصالح السوفيتية

وكانت الحركة الأخيرة في أجهزة الجمباز الحرفي . وكانت نادية كرمانشي صاحبة الميداليات الست في دورة مونتريال الأولمبية . متقدمة . برغم وقوعها من على جهاز التوازن (البيم) . وكانت الحركة الأخيرة اذا حصلت كرمانشي على ٩.٩٥ درجة . فازت بالبطولة وانتصرت على السوفيتية ايلينا دانيلوفا . اقنعت . وابدعت كرمانشي في الأداء . ولم ترتكب خطأ واحدا . اختار لجنة التحكيم . عقب انتهاء كرمانشي الرومانية احتسبوا ٢٨ دقيقة . ليعطوا حصول ملكة الجمباز على ٩.٨٥ درجة . وبهذه الطريقة غير الطبقة . فازت ايلينا دانيلوفا بالعلم ! !

ممنوع الرقص

● شعر الرياضيون العاملون أمس في العاصمة موسكو

فرض السوفيت حصارا من الأمن والرقابة على الرياضيين في الملاعب والقرية الأولمبية منعوا دخول البار . والديسكوتيك بعد الساعة الحادية عشرة ليلا للرقص . وفي كل دورات العالم تفتح هذه الأماكن ليل نهار . ليتعارف الشباب الذي أنهى مسابقاته ويكون الصداقات احتج الرياضيون على هذه القيود . ورفضوا الخروج من الديسكوتيك أخرجوهم بالقوة . وقف الرياضيون امام الديسكوتيك يهتفون . ارفعوا ايديكم عن افغانستان . في اليوم الثاني لوحي الرياضيون بكتيبة مسلحة بالدفاع الرشاشة منع الرياضيين من الأقتراب من البار او الديسكوتيك وقالوا ممنوع الرقص

هذا غيض ما تعرض له الرياضيون من التضييق الذي عند انتقالهم من حاج إلى حاج داخل القرية الأولمبية او عند الأنتقال من ملعب إلى ملعب

رفض الرياضيون حضور المحاضرات التي نظمتها رحلات اللجنة الأولمبية عن نظام الحكم في الاتحاد السوفيتي استغلوا الدورة الأولمبية في الدعاية للشيوعية . وادعوا أنه لا علاقة بين الرياضة والسياسة هذا غلاف الآلاف المنشورات والكتيبات الشيوعية التي لصقوا بها صحارات القرية الأولمبية ! !

■

سباحة.. أوتطة!

● العدمت المنافسة فى الساحة لغياب أمريكا.

اقتسم الفوز بسابقات السباحة الاتحاد السوفيتى وألمانيا الديمقراطية. وهى نفسها ألمانيا الشيوعية التى عدمت أطيب مسابقات الحريم.

حطم فلاديمير سالنيكوف (السوفيتى) رقم ١٥٠٠ متر حرة. وسجل إنجازا بتخطيه حاجز الـ ١٥ دقيقة.. سجل ١٤.٥٨.٢٧ دقيقة. وزمنه هذا يقل ٤ ثوان عن الرقم العالمى السابق لمنافسه الأمريكى براين جودل.. والذى سجله فى أولمبياد ١٩٧٦.

كما حطم أيضا رقم جودل فى ٤٠٠ متر حرة بفارق نصف ثانية. وسجل ٣.٥١.٣١ دقيقة. والعلم عند الله. والساعات الالكترونية السوفيتية!!

وحصل سالنيكوف على الميدالية الذهبية الثالثة.. بعد أن اشترك مع فريقه فى تحطيم الرقم العالمى ٧.٢٣.٥٠ دقيقة.. بزمن أقل ٣ ثوان عن الرقم القديم.

وتحطمت فى أرقام الحريم.. مسابقات ٢٠٠ متر حرة.. سجلت بربارا كراوس ٥٤.٧٩ ثانية. وفى ٤٠٠ متر حرة سجلت ٤.٥٨.٣٣ دقيقة.. كما سجلت ديكارابت فى ١٠٠ متر ظهراً ١.٠٨.٩ دقيقة.. وقالت بربارا: إنها عملت على أن تحطم أرقام منافساتها العالميات اللاتى لاطمع الأولمبياد وبربارا هى أجمل رياضية فى الدورة.. وأكثرهن بريقا!!

لم يتمتع الجمهور الذى حضر السباحة.. لضعف المستوى. وعدم وجود أية إثارة أو منافسة.. وكانت المسابقات أشبه بالطوابات الفردية لتحطيم الأرقام لتفارق التنافس بين السباحين بعضهم البعض. وهناك شك فى صحة الأرقام المسجلة.. لأنه ساد بعض الدورة الأولمبية.

حتى فى الغطس.. أعادوا الفرقة فاشلة للأكسندر بتروف السوفيتى رغم أن الجمهور صاحبه.. وذلك حتى يفوز بالميدالية الذهبية.

وركانت هذه الدورة مخاصة بمصر.. فمن الجمهور المصرى الواعى.. كوسة.. كوسة!!

■

أعلى سعر فائدة وجوائز قيمة

يقدمها لك

البنك الأهلى المصرى

من خلال أفضل الأوعية الادخارية المتطورة

شهادات إيداع البنك الأهلى المصرى

تعطيك عائدًا يصل الى أكثر من ٣١ ½ ٪ صافى بعد ثلاث سنوات فقط

مع سحب دورى على جوائز قيمة

الجائزة الأولى شقة تمليك بالمعادى

يتم السحب التالى يوم ٨١/١/٣١

وأيضًا

ودائع التوفير ذات الجوائز

بالجنيه المصرى

تتمتع بأعلى سعر فائدة على ودائع التوفير

٨ ½ ٪ صافى سنويًا

مع سحب دورى على جوائز قيمة

جائزة أولى سيارة فيات ١٣١

السحب الأول يوم ٨١/٨/٣١