الآدَابُ وَالسُّلُوكِيَّات
لِلأَطْفَالِ

obeikandl.com

obeikandl.com

الآدَابُ وَالسُّلُوكِيَّاتِ

لِلأَطْفَالِ

إعداد
أيوب أوزدمير

ترجمة
يوكسل جلبنار

obeikandl.com

دار النيل

الآدَابُ وَالسُّلُوكِيَّاتُ

Copyright©2013 Dar al-Nile
Copyright©2013 Işık Yayınları

الطبعة الأولى: 1434 هـ - 2013 م

جميع الحقوق محفوظة، لا يجوز إعادة إنتاج أي جزء من هذا الكتاب أو نقله بأي شكل أو بأية وسيلة، سواء كانت إلكترونية أو ميكانيكية، بما في ذلك التصوير الفوتوغرافي أو التسجيل أو وسائل تخزين المعلومات وأنظمة الاستعادة الأخرى بدون إذن كتابي من الناشر.

تحرير
عبد المولى علي جربيع
رسوم
علي جان كلاندار
تصحيح
عبد الجواد محمد الحرادن
غلاف وتصميم
ياووز يلماز
رقم الإيداع: ISBN 978-975-315-538-0
رقم النشر
483

IŞIK YAYINLARI
Bulgurlu Mah. Bağcılar Cad. No:1
Üsküdar - İstanbul / Türkiye 34696
Tel: +90 216 522 11 44 Faks: +90 216 650 94 44

دار النيل للطباعة والنشر
الإدارة: 22 ج- جنوب الأكاديمية- التسعين الشمالي – خلف سيتي بنك- التجمع الخامس- القاهرة الجديدة – مصر
Tel & Fax: 002 02 26134402-5
Mobile: 0020 1000780841
E-mail: daralnile@daralnile.com
مركز التوزيع: ٧ ش البرامكة - الحي السابع - مدينة نصر - القاهرة - مصر
Mobile: 0020 1141992888

www.daralnile.com

obeikandl.com

فهرس

7 ما هي آداب الطعام؟

29 آداب الاتصال بالهاتف

35 لكل مقام مقال

49 النظافة من الإيمان

obeikandi.com

فِهْرِس

63 نَحْتَرِمُ قِيَمَنَا الرَّاقِيَةَ

69 آدَابُ الْحَيَاةِ الِاجْتِمَاعِيَّةِ

117 آدَابُ الْمَنْزِلِ

135 آدَابُ الضِّيَافَةِ

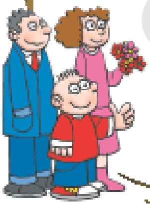

145 آدَابُ الْمَسْجِدِ

obeikandl.com

مَا هِيَ آدَابُ الطَّعَامِ؟

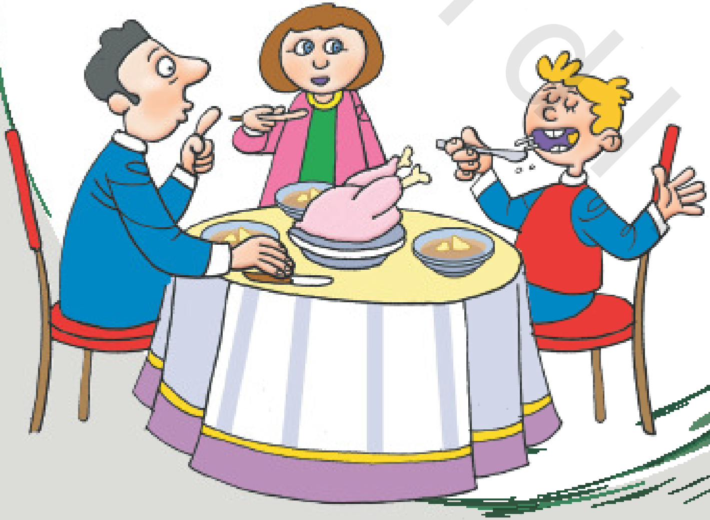

obeikandl.com

نَغْسِلُ أَيْدِيَنَا بِالْمَاءِ
وَالصَّابُوْنِ قَبْلَ الطَّعَامِ وَبَعْدَهُ؛
لِنَحْمِيَ أَجْسَامَنَا مِنَ الْجَرَاثِيمِ.

obeikandl.com

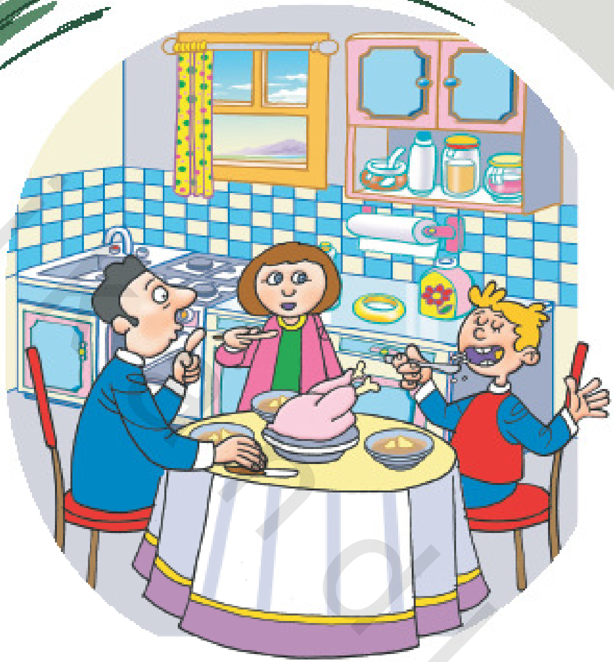

لَا نَتَكَلَّمُ أَثْنَاءَ الطَّعَامِ إِلَّا عِنْدَ الضَّرُورَةِ،
وَمَنِ اضْطُرَّ إِلَى الْحَدِيثِ فَعَلَيْهِ أَنْ يَضَعَ يَدَهُ
عَلَى فَمِهِ، وَإِنْ لَمْ يَكُنْ فِيهِ طَعَامٌ.

عَلَيْنَا أَنْ نَأْخُذَ طَعَامًا يَكْفِينَا بِلَا زِيَادَةٍ؛
فَإِذَا أَخَذْنَا طَعَامًا وَلَمْ نَأْكُلْهُ،
نَكُونُ مِنَ الْمُسْرِفِينَ
الَّذِينَ لَا يُحِبُّهُمُ اللهُ.

obeikandl.com

لَا نُغَادِرُ الْمَائِدَةَ
قَبْلَ الْكِبَارِ إِلَّا إِذَا اسْتَأْذَنَّا مِنْهُمْ.

obeikandl.com

عَلَيْنَا أَنْ نَأْكُلَ بِالْيَدِ الْيُمْنَى اقْتِدَاءً بِالنَّبِيِّ
(صَلَّى اللهُ عَلَيْهِ وَسَلَّم).

obeikandl.com

يَجِبُ أَنْ نَأْكُلَ الْخُبْزَ وَالطَّعَامَ بِلُقَمٍ صَغِيرَةٍ؛
لِتَكُونَ تَغْذِيَتُنَا صِحِّيَّةً.

obeikandl.com

لَا نُسْرِعُ فِي تَنَاوُلِ الطَّعَامِ،
وَلَا نَبْلَعُ الطَّعَامَ إِلَّا بَعْدَ مَضْغِهِ جَيِّدًا.

obeikandl.com

عَلَيْنَا أَنْ نَأْكُلَ مِمَّا يَلِينَا،
وَلَا نَأْكُلُ مِنْ طَبَقِ الْآخَرِينَ،
وَلَا نَمِيلُ بِجِسْمِنَا فَوْقَ الطَّعَامِ.

عَلَيْنَا أَلَّا نَأْكُلَ الطَّعَامَ السَّاخِنَ جِدًّا،
وَلَا نَنْفُخَ فِيهِ، بَلْ نَنْتَظِرُهُ حَتَّى يَبْرُدَ.

obeikandl.com

إِذَا جَلَسْنَا لِلْأَكْلِ مَعَ وَالِدَيْنَا أَوْ مَعَ أَشْخَاصٍ كِبَارٍ فَلَا نَبْدَأُ بِالطَّعَامِ إِلَّا بَعْدَهُمْ.

عِنْدَمَا نَسْعُلُ أَوْ نَعْطُسُ أَثْنَاءَ الطَّعَامِ،
فَعَلَيْنَا أَنْ نَسْتَخْدِمَ الْمِنْدِيلَ،
وَنُدِيرَ وَجْهَنَا عَنِ الْمَائِدَةِ.

obeikandl.com

عَلَيْنا أَلَّا نَأْكُلَ كَثِيرًا؛ لِأَنَّ رَسُولَنَا الْحَبِيبَ

(صَلَّى اللهُ عَلَيْهِ وَسَلَّمَ)

أَوْصَانَا أَلَّا نَمْلَأَ بُطُونَنَا

كُلَّها بِالطَّعَامِ.

obeikandl.com

عَلَيْنَا أَنْ نَتَنَاوَلَ أَطْعِمَةً نَظِيفَةً وَصِحِّيَّةً،
وَنَأْكُلَ مِنْ جَمِيعِ الْأَغْذِيَةِ مِنَ الْخُضْرَوَاتِ وَالْفَوَاكِهِ
وَالْأَطْعِمَةِ الْمُتَنَوِّعَةِ؛ لِتُسَاعِدَنَا عَلَى النُّمُوِّ بِشَكْلٍ جَيِّدٍ؛
وَيَجِبُ أَلَّا نَنْسَى أَنَّ هُنَاكَ أُنَاسًا جَائِعِينَ
لَا يَجِدُونَ الطَّعَامَ.

obeikandl.com

وَلَا نَنْسَى أَنْ نَشْكُرَ أُمَّنَا بَعْدَ الطَّعَامِ،
وَإِذَا كُنَّا ضُيُوفًا نَشْكُرُ صَاحِبَ الْبَيْتِ؛
لِحُسْنِ ضِيَافَتِهِ لَنَا.

obeikandl.com

عَلَيْنَا أَلَّا نَأْكُلَ مُضْطَجِعِينَ، فَهَذَا يَضُرُّ صِحَّةَ الْإِنْسَانِ، وَهُوَ سُلُوكٌ سَيِّئٌ.

obeikandl.com

نَتَنَاوَلُ الطَّعَامَ وَنَحْنُ جَالِسُونَ.

obeikandl.com

عَلَّمَنَا حَبِيبُنَا النَّبِيُّ

(صلى الله عليه وسلم)

أَنْ نَشْرَبَ الْمَاءَ جَالِسِينَ،

وَنَشْرَبَهُ عَلَى ثَلَاثِ مَرَّاتٍ.

obeikandl.com

لَا نَتَكَلَّمُ وَنَحْنُ نَمْضَغُ الطَّعَامَ.

وَعَلَّمَنَا نَبِيُّنَا مُحَمَّدٌ (عَلَيْهِ الصَّلاةُ والسَّلامُ)

أَنْ نَشْكُرَ اللهَ تَعَالَى عَلَى نِعَمِهِ

بَعْدَ تَنَاوُلِ الطَّعَامِ.

obeikandl.com

نَغْسِلُ أَيْدِينَا جَيِّدًا بَعْدَ الطَّعَامِ،
ثُمَّ نُنَظِّفُ أَسْنانَنَا بِالسِّوَاكِ
أَوْ بِفُرْشَاةِ الْأَسْنَانِ.

obeikandl.com

لَا نَأْكُلُ فِي الشَّارِعِ؛ لِأَنَّ هَذَا سُلُوكٌ خَاطِئٌ؛
فَهُنَاكَ أَطْفَالٌ فِي الشَّارِعِ لَا يَقْدِرُونَ
عَلَى شِرَاءِ أَطْعِمَةٍ.

obeikandl.com

آدابُ الِاتِّصالِ بِالْهاتِفِ

obeikandi.com

عَلَيْنا أَنْ نَخْتارَ الْأَوْقاتَ الْمُناسِبَةَ لِلاِتِّصالِ بِالْآخَرِينَ،
فَلا نَتَّصِلُ بِهِمْ وَقْتَ الطَّعامِ
أَوِ النَّوْمِ إِلّا لِلضَّرُورَةِ.

obeikandl.com

عَلَيْنَا أَلَّا نَدْخُلَ غُرْفَةً يَتَكَلَّمُ
فِيهَا أَحَدٌ بِالْهَاتِفِ،
وَلَا نَتَنَصَّتَ لِمُكَالَمَاتِهِ.

obeikandl.com

نُعَرِّفُ بِأَنْفُسِنَا فِي بِدَايَةِ الْمُكَالَمَةِ

وَعِنْدَمَا نَتَّصِلُ بِرَقْمٍ عَنْ طَرِيقِ الْخَطَأِ نَقُولُ:

"آسِفٌ سَيِّدِي، أَنَا أَخْطَأْتُ فِي الرَّقْمِ".

obeikandl.com

لَا نَتَحَدَّثُ كَثِيرًا فِي الْهَاتِفِ،
بَلْ نَتَكَلَّمُ فِي الْأُمُورِ الْمُهِمَّةِ فَقَطْ،
أَمَّا الْأُمُورُ التَّفْصِيلِيَّةُ، فَالتَّحَدُّثُ
فِيهَا عِنْدَ الْمُقَابَلَةِ أَفْضَلُ.

obeikandl.com

عَلَيْنَا أَنْ نَفْهَمَ جَيِّدًا أَنَّ التَّحَدُّثَ فِي الْهَاتِفِ أَثْنَاءَ قِيَادَةِ السَّيَّارَةِ
قَدْ يُسَبِّبُ حَوَادِثَ، وَيَجِبُ أَنْ نَفْهَمَ أَنَّ اسْتِعْمَالَ الْهَاتِفِ
فِي الْحَافِلَاتِ وَالْقِطَارَاتِ وَالطَّائِرَاتِ يُهَدِّدُ
حَيَاةَ الْمُسَافِرِينَ، فَعَلَيْنَا أَنْ نُحَذِّرَ الَّذِينَ
لَا يَهْتَمُّونَ بِهَذَا الْأَمْرِ بِطَرِيقَةٍ لَطِيفَةٍ.

obeikandi.com

لِكُلِّ مَقَامٍ مَقَالٌ

obeikandl.com

نُسَمِّي اللهَ قَبْلَ أَنْ نَبْدَأَ الطَّعَامَ،
فَنَقُولُ: "بِسْمِ اللهِ".

obeikandl.com

وَبَعْدَ أَنْ نَنْتَهِيَ مِنَ الطَّعَامِ نَقُولُ:
"الْحَمْدُ لِلّٰهِ"، وَالأَفْضَلُ
أَنْ نَدْعُوَ اللهَ بَعْدَ الطَّعَامِ أَيْضًا.

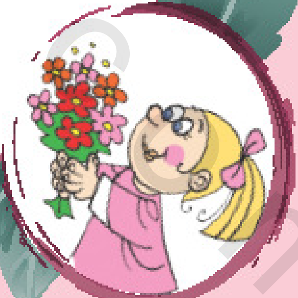

obeikandl.com

عِنْدَمَا نَسْمَعُ الْأَذَانَ نُرَدِّدُ مَعَ الْمُؤَذِّنِ، ثُمَّ نَقُولُ:
اللَّهُمَّ صَلِّ عَلَى مُحَمَّدٍ وَعَلَى آلِ مُحَمَّدٍ، اللَّهُمَّ رَبَّ هَذِهِ الدَّعْوَةِ التَّامَّةِ وَالصَّلَاةِ الْقَائِمَةِ آتِ مُحَمَّدًا الْوَسِيلَةَ وَالْفَضِيلَةَ، وَابْعَثْهُ مَقَامًا مَحْمُودًا الَّذِي وَعَدْتَهُ إِنَّكَ لَا تُخْلِفُ الْمِيعَادَ.

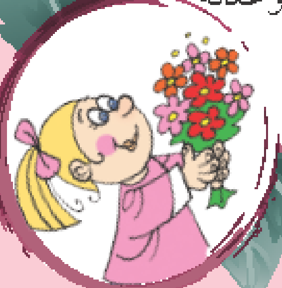

obeikandl.com

نَشْكُرُ مَنْ ساعَدَنا أَوْ مَدَحَنا.

obeikandi.com

عِنْدَمَا نَسْمَعُ اسْمَ حَبِيبِنَا النَّبِيِّ مُحَمَّدٍ
(صلى الله عليه وسلم) عَلَيْنَا أَنْ نَقُولَ:
"صَلَّى اللهُ عَلَيْهِ وَسَلَّمَ".

إِذَا عَطَسَ أَحَدُنَا يَقُولُ:
"الْحَمْدُ لِلَّهِ"، وَيَقُولُ مَنْ بِجَانِبِهِ:
"يَرْحَمُكُمُ اللهُ"، فَيَرُدُّ عَلَيْهِ الْعَاطِسُ:
"يَهْدِيكُمُ اللهُ، وَيُصْلِحُ بَالَكُمْ".

obeikandl.com

قَبْلَ النَّوْمِ عَلَيْنَا أَنْ نَقُولَ لِأُسْرَتِنَا:

”تُصْبِحُونَ عَلَى خَيْرٍ“.

وَعِنْدَ الِاسْتِيقَاظِ فِي الصَّبَاحِ نَقُولُ لِأُسْرَتِنَا:
"صَبَاحُ الْخَيْرِ".

obeikandl.com

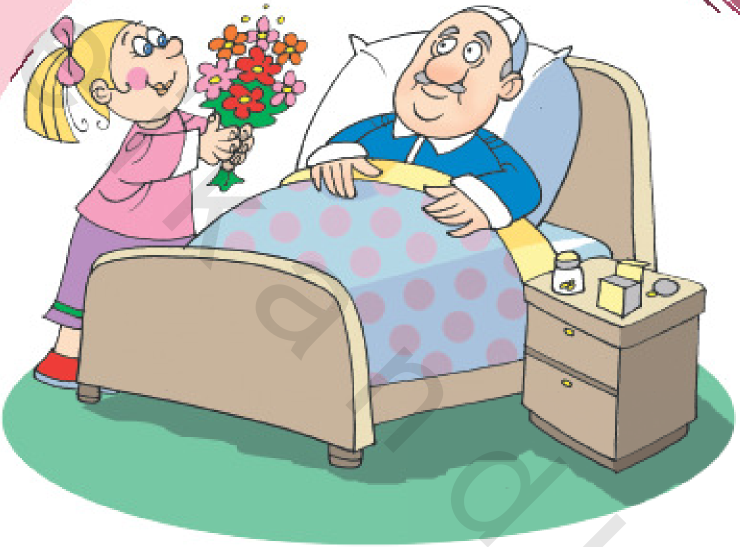

عِنْدَمَا نَعُودُ مَرِيضًا نَقُولُ لَهُ: "سَلَامَتُكَ"،
وَنَدْعُو لَهُ بِالشِّفَاءِ العَاجِلِ قَائِلِينَ:
"شَفَاكَ اللهُ وَعَافَاكَ".

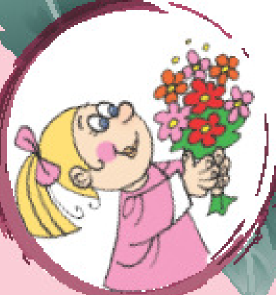

إِذَا مَاتَ شَخْصٌ نَقُولُ لِأَقَارِبِهِ:
"إِنَّا لِلهِ وَإِنَّا إِلَيْهِ رَاجِعُونَ"،
"رَحِمَهُ اللهُ، وَأَسْكَنَهُ فَسِيحَ جَنَّاتِهِ".

obeikan.com

فِي الْأَعْيادِ نُسَلِّمُ عَلَى الْكِبارِ بِأَدَبٍ وَاحْتِرامٍ،
وَنَقُولُ لَهُمْ: "كُلُّ عامٍ وَأَنْتُمْ بِخَيْرٍ،
عِيدُكُمْ مُبارَكٌ".

obeikandi.com

عَلَيْنَا أَنْ نُرَحِّبَ بِضُيُوفِنَا،
وَنَقُولَ: "أَهْلًا وَسَهْلًا ومَرْحَبًا".

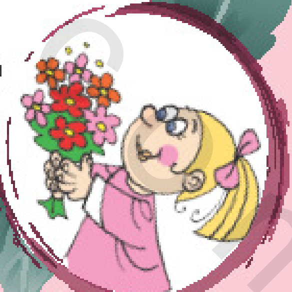

obeikandl.com

عِنْدَمَا نَسْمَعُ كَلِمَةَ (اللهِ) نَقُولُ:

"جَلَّ جَلَالُهُ".

obeikandl.com

النَّظَافَةُ مِنَ الْإِيمَانِ

obeikandl.com

عَلَيْنَا أَنْ نُنَظِّفَ أَسْنَانَنَا بِالسِّوَاكِ أَوْ بِفُرْشَاةِ الْأَسْنَانِ
كُلَّ يَوْمٍ؛ لِأَنَّ الْإِهْمَالَ يُؤَدِّي إِلَى تَسَوُّسِهَا،
وَحُدُوثِ رَائِحَةٍ كَرِيهَةٍ تُؤْذِي
مَنْ حَوْلَنَا.

obeikandl.com

عَلَيْنا أَنْ نُقَلِّمَ أَظَافِرَ أَيْدِينا مَرَّةً واحِدَةً
فِي الْأُسْبوعِ، وَأَظَافِرَ أَقْدامِنا مَرَّةً واحِدَةً
كُلَّ أُسْبوعَيْنِ عَلَى الْأَقَلِّ.

obeikandl.com

نُحَافِظُ عَلَى نَظَافَةِ مَلَابِسِنَا
إِذَا لَعِبْنَا فِي الْحَدِيقَةِ
أَوْ فِي الْمَدْرَسَةِ.

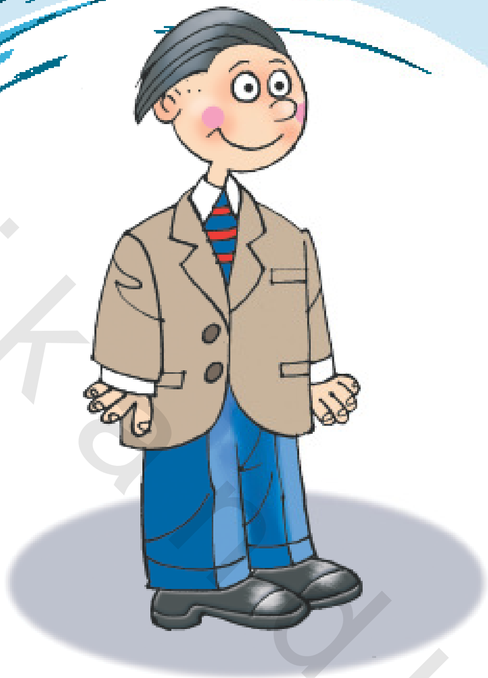

يَجِبُ أَنْ تَكُونَ مَلَابِسُنَا نَظِيفَةً وَمَكْوِيَّةً،
وَأَنْ يَكُونَ حِذَاؤُنَا نَظِيفًا
وَمَصْبُوغًا أَيْضًا.

obeikandl.com

عَلَيْنا أَنْ نَهْتَمَّ بِنَظَافَةِ شَعْرِنَا،
وَمِنَ سُنَنِ حَبِيبِنَا النَّبِيِّ
(صَلَّى اللهُ عَلَيْهِ وَسَلَّمَ)
اسْتِعْمَالُ الْمِرْآةِ وَالْمِشْطِ.

obeikandl.com

obeikandl.com

عَلَيْنَا أَنْ نَسْتَحِمَّ مَرَّتَيْنِ فِي الْأُسْبُوعِ عَلَى الْأَقَلِّ،
وَعِنْدَمَا نَعْرَقُ نَسْتَحِمُّ مُبَاشَرَةً.

عَلَيْنَا أَنْ نُحَافِظَ عَلَى نَظَافَةِ مَنْزِلِنَا وَمَدْرَسَتِنَا وَشَارِعِنَا
وَالْبِيئَةِ حَوْلَنَا، وَلَا نَنْسَى أَنَّ النَّظَافَةَ
مِنَ الْإِيمَانِ.

obeikandl.com

لَا تَبْصُقْ عَلَى الْأَرْضِ أَبَدًا، وَنَبِّهْ
مَنْ يَبْصُقُ عَلَى الْأَرْضِ بِطَرِيقَةٍ لَطِيفَةٍ.

obeikandl.com

عِنْدَمَا نَكُونُ فِي الْحَمَّامِ
نَسْتَعْمِلُ الْيَدَ الْيُسْرَى لِلنَّظَافَةِ،
وَالْيُمْنَى لِفَتْحِ الصُّنْبُورِ وَالْبَابِ،
وَحَمْلِ الدَّلْوِ.

obeikandl.com

نَهْتَمُّ بِنَظَافَةِ أُذُنَيْنَا وَأَنْفِنَا، وَلَا نَفْعَلُ هَذَا أَمَامَ النَّاسِ،
وَعَلَيْنَا أَنْ نَحْمِلَ مَعَنَا الْمَنَادِيلَ دَائِمًا،
وَنَغْسِلَ أَيْدِيَنَا جَيِّدًا
بَعْدَ اسْتِعْمَالِ الْمَنَادِيلِ.

obeikandi.com

بَيْتُنا مُنَظَّمٌ وَمُرَتَّبٌ،
فَيَجِبُ عَلَيْنَا أَنْ نُحَافِظَ عَلَيهِ
وَنَضَعَ كُلَّ شَيْءٍ فِي مَكَانِهِ.

obeikandl.com

نَغْسِلُ أَيْدِيَنَا بِالْمَاءِ وَالصَّابُونِ
بَعْدَ الْخُرُوجِ مِنَ الْحَمَّامِ.

obeikandl.com

عَلَيْنَا أَنْ نَتْرُكَ الْحَمَّامَ نَظِيفًا،
وَأَنْ يَكُونَ شِعَارُنَا هُوَ:
"اتْرُكِ الْمَكَانَ كَمَا تُحِبُّ أَنْ تَرَاهُ".

obeikandl.com

نَحْتَرِمُ قِيَمَنا الرّاقِيَةَ

obeikandl.com

عَلَيْنَا أَنْ نَكْتُمَ صَوْتَ التِّلْفَازِ عِنْدَ سَمَاعِ الْأَذَانِ،
وَنَعْتَدِلَ إِذَا كُنَّا مُضْطَجِعِينَ
احْتِرَامًا لِلْأَذَانِ.

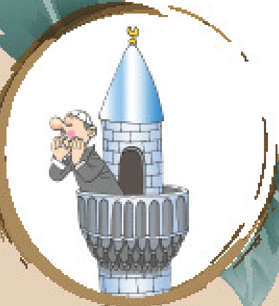

obeikandl.com

لَا نَتَحَدَّثُ أَثْنَاءَ تِلَاوَةِ الْقُرْآنِ الْكَرِيمِ.

obeikan.com

لَا نَمَسُّ الْمُصْحَفَ الشَّرِيفَ
إِلَّا وَنَحْنُ مُتَوَضِّئُونَ،
وَنَضَعُهُ فِي الْأَمَاكِنِ الْعَالِيَةِ.

obeikandi.com

لَا نَجْلِسُ وَاضِعِينَ قَدَمًا عَلَى قَدَمٍ أَمَامَ الْكِبَارِ؛
فَهَذَا يُظْهِرُ عَدَمَ احْتِرَامِنَا لِلْكِبَارِ، وَهُوَ تَكَبُّرٌ
عَلَى النَّاسِ، وَاللهُ عَزَّ وَجَلَّ
لَا يُحِبُّ الْمُتَكَبِّرِينَ.

obeikandl.com

عَلَيْنَا أَنْ نَتْرُكَ مَكَانَنَا لِكِبَارِ السِّنِّ وَالْمُعَاقِينَ؛
لِيَجْلِسُوا فِيهِ، سَوَاءٌ كُنَّا فِي الْبَيْتِ أَوِ الْمَكْتَبِ
أَوِ الْمُوَاصَلَاتِ الْعَامَّةِ، وَهَذَا يُظْهِرُ احْتِرَامَنَا
لِلْكِبَارِ وَلِلْمَرْضَى الْمُعَاقِينَ مِنَ النَّاسِ.

آدَابُ الْحَيَاةِ الاِجْتِمَاعِيَّةِ

obeikan.com

لَا نَتَحَدَّثُ مَعَ أَصْحَابِنَا بِصَوْتٍ عَالٍ فِي الْأَمَاكِنِ الْعَامَّةِ،
مِثْلِ: الْمُؤْتَمَرَاتِ، وَالسِّينَمَا، وَالْمَسْرَحِ،
وَنُنَبِّهُ مَنْ يُزْعِجُ النَّاسَ
فِي تِلْكَ الْأَمَاكِنِ بِلُطْفٍ.

obeikandl.com

عَلَيْنَا أَنْ نَلْتَزِمَ بِالْمَوَاعِيدِ.

obeikandl.com

فَرْقَعَةُ اللِّبَانِ أَوْ مَضْغُهُ
أَمَامَ الْآخَرِينَ سُلُوكٌ سَيِّئٌ.

obeikandl.com

عَلَيْنَا أَنْ نَحْتَرِمَ حُقُوقَ الْآخَرِينَ،
فَنَنْتَظِرُ دَوْرَنَا فِي الصَّفِّ وَلَا نَتَجَاوَزُ الْآخَرِينَ؛
لِأَنَّ هَذَا مِنْ حُقُوقِهِمْ.

obeikandi.com

عَلَيْنَا أَنْ نُخَاطِبَ النَّاسَ الَّذِينَ تَعَرَّفْنَا عَلَيْهِمْ حَدِيثًا
وَالْكِبَارَ بِـ "حَضْرَتُكَ، أَوْ أَنْتُمْ"،
وَلَا نُخَاطِبُ أَحَدًا بِـ "أَنْتَ وَأَنْتِ"
إِلَّا الْأَصْدِقَاءَ الْمُقَرَّبِينَ.

obeikandl.com

نَتَجَنَّبُ التَّمَدُّدَ وَالْحَكَّةَ والتَّثاؤُبَ
أَمَامَ الْآخَرِينَ.

obeikandl.com

لَا نَتَدَخَّلُ فِي الْحِوَارِ الَّذِي يَدُورُ
بَيْنَ اثْنَيْنِ، وَإِذَا أَرَدْنَا أَنْ نَقُولَ شَيْئًا
فَنَنْتَظِرُ انْتِهَاءَ حَدِيثِهِمَا،
وَلَا نُقَاطِعُ حَدِيثَهُمَا.

obeikandl.com

يَجِبُ أَنْ يَكُونَ وَجْهُنَا بَشُوشًا وَأَنْ نَكُونَ
مُبْتَسِمِينَ دَائِمًا وَلَوْ عِنْدَ
حُدُوثِ الْمُشْكِلَاتِ.

obeikandl.com

نُحَافِظُ عَلَى أَسْرَارِ الْآخَرِينَ،
وَلَا نُخْبِرُ بِهَا أَحَدًا، لِأَنَّهَا أَمَانَةٌ.

obeikandl.com

نَهَى اللهُ تَعَالَى عَنِ الِاسْتِهْزَاءِ بِالْآخَرِينَ،
فَعَلَيْنَا أَلَّا نَسْخَرَ مِنْ أَحَدٍ.

لَا نَتَكَلَّمُ بِشَكْلٍ سِرِّيٍّ مَعَ أَصْدِقَائِنَا
وَنَحْنُ نَجْلِسُ بَيْنَ النَّاسِ؛ لِأَنَّهُمْ سَيَظُنُّونَ
أَنَّنَا نَتَكَلَّمُ عَنْهُمْ بِسُوءٍ.

مِنْ سُنَّةِ نَبِيِّنَا (صلى الله عليه وسلم)

السَّلَامُ عَلَى مَنْ يُقَابِلُنَا،

وَرَدُّ السَّلَامِ عَلَى مَنْ سَلَّمَ عَلَيْنَا.

obeikandl.com

نُسَامِحُ مَنْ يُخْطِئُ فِي حَقِّنَا، وَنَتَذَكَّرُ حَدِيثَ الرَّسُولِ (صَلَّى اللهُ عَلَيْهِ وَسَلَّمَ):

"كُلُّ ابْنِ آدَمَ خَطَّاءٌ، وَخَيْرُ الْخَطَّائِينَ التَّوَّابُونَ"، وَنَسْأَلُ اللهَ أَنْ يَعْفُوَ عَنَّا بِعَفْوِنَا عَنِ الْمُخْطِئِ.

obeikando.com

نَتَعَلَّمُ الِاعْتِذَارَ عَنْ أَخْطَائِنَا،
فَالِاعْتِذَارُ لَا يُقَلِّلُ مِنْ شَأْنِنَا،
بَلْ يَجْعَلُ النَّاسَ مُحِبِّينَ لَنَا.

لَا نُخْبِرُ أَحَدًا بِعُيُوبِ أَصْدِقَائِنَا،
فَمَنْ سَتَرَ عَيْبَ أَخِيهِ سَتَرَهُ اللهُ.

obeikandl.com

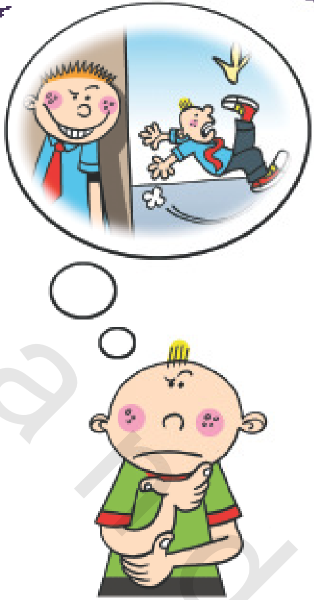

لَا نُسِيءُ الظَّنَّ فِي أَصْحَابِنَا، وَلَا نَقُولُ:
"هُمُ الَّذِينَ فَعَلُوا هَذَا"، إِلَّا بَعْدَ التَّأَكُّدِ
مِن صِحَّةِ الْمَعْلُومَةِ.

obeikandl.com

عَلَيْنَا أَنْ نَتَكَلَّمَ دَائِمًا بِلُطْفٍ وَاحْتِرَامٍ،

وَلَا نَجْرَحَ مَشَاعِرَ النَّاسِ،

وَأَنْ نَسْتَعْمِلَ أَثْنَاءَ الْمُحَادَثَةِ أَلْفَاظًا مِثْلَ:

"لَوْ سَمَحْتَ، شُكْرًا جَزِيلًا،

أَنَا آسِفٌ، عَفْوًا، مِنْ فَضْلِكَ".

obeikandl.com

لَا نَسْتَعْمِلُ أَلْفَاظًا سَيِّئَةً وبَذِيئَةً،
وَلَا نَرْفَعُ صَوْتَنَا فِي الْأَمَاكِنِ الْعَامَّةِ.

لَا نَسْخَرُ مِنْ عُيُوبِ النَّاسِ وَإِعَاقَاتِهِمْ؛ لِأَنَّ اللهَ سُبْحَانَهُ وَتَعَالَى خَلَقَنَا بِصُوَرٍ مُتَعَدِّدَةٍ؛ وَقَدْ حَرَّمَ الْإِسْلَامُ الِاسْتِهْزَاءَ وَالسُّخْرِيَةَ،

وَحَثَّنَا عَلَى شُكْرِ النِّعْمَةِ الَّتِي نَحْنُ فِيهَا،

بَدَلًا مِنَ السُّخْرِيَةِ مِنَ الْآخَرِينَ.

obeikandl.com

لَا نَمُنُّ عَلَى الْآخَرِينَ، وَلَا نَنْتَظِرُ مِنْهُمْ شُكْرًا أَوْ مَدْحًا،

بَلْ نَفْعَلُ الْخَيْرَ دُونَ انْتِظَارِ مُقَابِلٍ؛

لِأَنَّ مَا يُفْعَلُ لِمُقَابِلٍ لَيْسَ مَعْرُوفًا،

بَلْ مَنْفَعَةٌ دُنْيَوِيَّةٌ.

obeikandl.com

النَّمِيمَةُ: هِيَ نَقْلُ الْكَلَامِ إِلَي الْأَخَرِينَ،
وَقَدْ حَرَّمَهَا اللهُ تَعَالَى؛ لِأَنَّهَا تَصْنَعُ الْعَدَاوَةَ
وَالْبَغْضَاءَ بَيْنَ النَّاسِ.

obeikandl.com

لَا نُخْبِرُ مُعَلِّمِينَا أَوْ وَالِدَيْنَا
عَنِ الْأَخْطَاءِ الَّتِي يَفْعَلُهَا
أَصْدِقَاؤُنَا أَوْ إِخْوَتُنَا.

obeikandl.com

عَلَيْنَا أَنْ نَعْلَمَ أَنَّ الْمُتَكَبِّرَ وَالْمَغْرُورَ
ذَلِيلٌ بَيْنَ النَّاسِ، وَمَكْرُوهٌ لَدَيْهِمْ.

obeikandl.com

نَخْتَارُ أَصْحَابَنَا بِعِنَايَةٍ وَدِقَّةٍ، فَنَخْتَارُ الْمُهَذَّبِينَ
وَالْمُحْتَرَمِينَ؛ لِأَنَّ صَدَاقَتَهُمْ تَجْعَلُنَا مِثْلَهُمْ،
وَنَبْتَعِدُ عَنْ مُصَاحَبَةِ الْمُهْمِلِينَ غَيْرِ الْمُهَذَّبِينَ؛
لِأَنَّ صَدَاقَتَهُمْ تَجْعَلُنَا مِثْلَهُمْ أَيْضًا.

لَا نُقَاطِعُ كَلَامَ الْمُتَحَدِّثِ، وَإِذَا أَرَدْنَا أَنْ نَسْأَلَ
عَنْ شَيْءٍ أَوْ أَنْ نَقُولَ شَيْئًا، فَيَجِبُ
أَنْ نَنْتَظِرَ حَتَّى يُنْهِيَ كَلَامَهُ.

obeikandl.com

مِنَ التَّبْذِيرِ الَّذِي لَا يُحِبُّهُ اللهُ، أَنْ نَتْرُكَ الْأَنْوَارَ
وَصَنَابِيرَ الْمِيَاهِ مَفْتُوحَةً مِنْ غَيْرِ حَاجَةٍ،
وَأَنْ نُلْقِيَ الْأَطْعِمَةَ فِي الْقُمَامَةِ.

obeikandl.com

التَّوْفِيرُ لَا يَعْنِي الْبُخْلَ؛
لِذَا عَلَيْنَا أَلَّا نُبَذِّرَ وَلَا نَبْخَلَ.

obeikan.com

يُمْكِنُنَا أَنْ نُخَاطِبَ أَصْحَابَنَا بِأَسْمَائِهِمْ،
أَمَّا الْكِبَارُ فَنُخَاطِبُهُمْ حَسَبَ سِنِّهِمْ
وَقَدْرِهِمْ فِي الْمُجْتَمَعِ، وَمِنَ الأَمْثِلَةِ عَلَى هَذَا:
"السَّيِّدَةُ فَاطِمَة"، "عَمّ حَسَن"، "أُسْتَاذ مُصْطَفَى"،
"السَّيِّد"، "الْمُدِير"، "أُسْتَاذ أَحْمَد".

obeikandl.com

عِنْدَ سَيْرِنَا فِي الْأَمَاكِنِ الْمُزْدَحِمَةِ
يَجِبُ أَنْ نَحْذَرَ مِنَ التَّصَادُمِ
أَوْ دَفْعِ مَنْ يَسِيرُ أَمَامَنَا.

obeikandl.com

عَلَيْنَا أَنْ نَحْتَرِمَ آرَاءَ النَّاسِ وَأَفْكَارَهُمْ، وإِذَا سَمِعْنَا أَفْكَارًا لَا تُعْجِبُنَا لَا يَنْبَغِي أَنْ نَسْتَخْدِمَ أَلْفَاظًا غَلِيظَةً بَلْ نَسْتَعْمِلُ أَلْفَاظًا لَا تُؤْذِي مَشَاعِرَ الْآخَرِينَ، مِثْلَ:

"آسِفٌ يَا سَيِّدِي لَكِنَّنِي لَا أَتَّفِقُ مَعَكَ
فِي هَذَا الْمَوْضُوعِ".

obeikandl.com

الْحَسَدُ مِنَ السُّلُوكِيَّاتِ السَّيِّئَةِ،
واسْتِفَادَتُنَا مِنْ تَجَارِبِ أَصْدِقَائِنَا أَحْسَنُ
مِنْ حَسَدِنَا لَهُمْ.

obeikandl.com

نُعَزِّي أَصْحابَنا عِنْدَ مَوْتِ أَحَدِ أَقارِبِهِمْ،
وَلا نَذْكُرُ سَيِّئاتِ الْمَيِّتِ،
بَلْ نَذْكُرُ حَسَناتِهِ.

obeikandl.com

لَا نَنْظُرُ فِي أَشْيَاءِ أَصْدِقَائِنَا،
أَوْ مُذَكِّرَاتِهِمْ دُونَ إِذْنِهِمْ.

obeikandl.com

لَا نَتَصَنَّتُ عَلَى الْآخَرِينَ

مِنْ وَرَاءِ الْأَبْوَابِ.

obeikandl.com

نُطَوِّرُ ثَقَافَتَنَا مِنْ خِلَالِ الِاشْتِغَالِ فِي مَجَالَاتِ
الْحَيَاةِ كُلِّهَا كَالرِّيَاضَةِ وَالْفَنِّ؛
لِأَنَّ تِلْكَ الْهِوَايَاتِ سَتَجْعَلُنَا
أُنَاسًا مُثَقَّفِينَ فِي الْمُسْتَقْبَلِ.

obeikandi.com

لَا يَنْبَغِي أَنْ نَشْغَلَ أَنْفُسَنَا بِالْمُوضَةِ وَالْمَارْكَاتِ
الْعَالَمِيَّةِ الْغَالِيَةِ، بَلِ الْمُهِمُّ أَنْ نَرْتَدِيَ مَلَابِسَ جَيِّدَةً
نَظِيفَةً، وَنَشْتَرِيَ مَلَابِسَنَا
عَلَى حَسَبِ طَاقَتِنَا الْمَادِّيَّةِ.

obeikandl.com

عَلَيْنَا أَنْ نُجَهِّزَ قَائِمَةً لِلْمُشْتَرَيَاتِ قَبْلَ الذَّهَابِ
إِلَى السُّوقِ، وَلَا نُصِرُّ عَلَى أَبَوَيْنَا لِشِرَاءِ الْأَلْعَابِ
وَالْأَشْيَاءِ الَّتِي لَمْ نَكْتُبْهَا فِي الْقَائِمَةِ.

obeikandl.com

عَلَيْنَا أَنْ نَلْتَزِمَ بِقَوَانِينِ الْأَمَاكِنِ الْعَامَّةِ وَالْمَكْتَبَاتِ وَالْمُسْتَشْفَيَاتِ؛ فَنَلْزَمَ الصَّمْتَ فِيهَا.

obeikandl.com

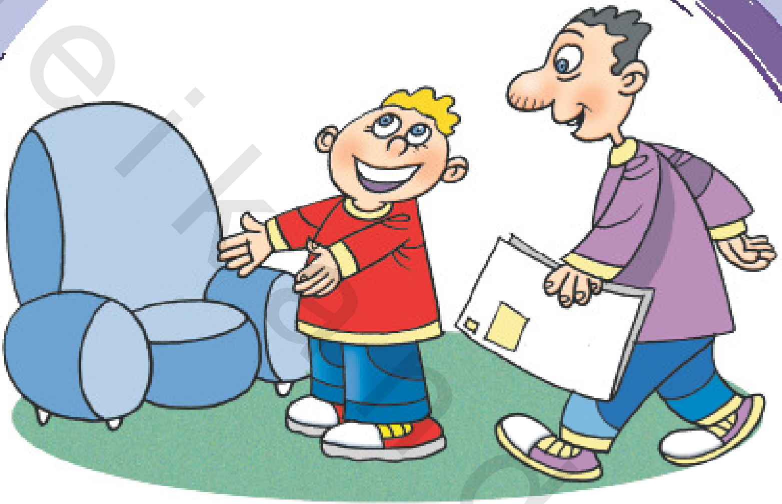

إِذَا دَخَلَ شَخْصٌ كَبِيرٌ
فَعَلَيْنَا أَنْ نَقُومَ وَنُجْلِسَهُ مَكَانَنَا.

obeikandl.com

لَا بُدَّ أَنْ نَكُونَ مُسَالِمِينَ دَائِمًا،
وَنَحُلَّ مُشْكِلَاتِنَا عَنْ طَرِيقِ الْحِوَارِ وَالْهُدُوءِ،
وَنَتَعَوَّدَ عَلَى هَذَا الْأُسْلُوبِ.

obeikandi.com

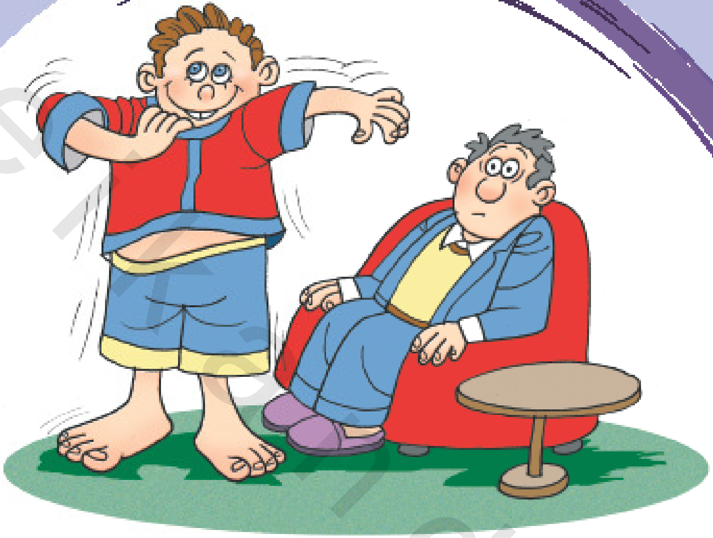

نُغَيِّرُ مَلَابِسَنَا فِي غُرْفَتِنَا بَعْدَ إِغْلَاقِ نَافِذَةِ الْغُرْفَةِ والسِّتَارَةِ، وَمِنَ الْعَيْبِ أَنْ نُغَيِّرَهَا أَمَامَ الْآخَرِينَ.

obeikandl.com

نُقَدِّرُ إِنْجَازَاتِ أَصْحَابِنَا، وَنَتَمَنَّى التَّوْفِيقَ لَهُمْ

إِذَا فَازُوا فِي الْمُسَابَقَاتِ، أَوْ نَجَحُوا

فِي الِامْتِحَانَاتِ، وَبِهَذَا

نُقَوِّي عَلَاقَاتِنَا مَعَهُمْ.

obeikandi.com

لَا نَتَحَدَّثُ بِصَوْتٍ مُرْتَفِعٍ مَعَ أَصْحَابِنَا
عِنْدَمَا نَسِيرُ فِي الطَّرِيقِ،
وَلَا نَمْزَحُ مَعَهُمْ بِأَيْدِينَا.

obeikandl.com

لَا تَتَعَطَّرْ كَثِيرًا لِدَرَجَةٍ تُزْعِجُ الْآخَرِينَ.

obeikandl.com

نَضَعُ يَدَنا عَلَى فَمِنا عِنْدَ التَّثاؤُبِ.

obeikandl.com

لَا نَكْذِبُ أَبَدًا.

obeikandl.com

نَلْتَزِمُ بِقَوَانِينِ الْمُسْتَشْفَيَاتِ،
وَآدَابِ عِيَادَةِ الْمَرِيضِ، وَلَا نَدْخُلُ غُرْفَةً
لَا يَسْمَحُ الطَّبِيبُ بِدُخُولِهَا.

obeikandi.com

آدَابُ الْمَنْزِلِ

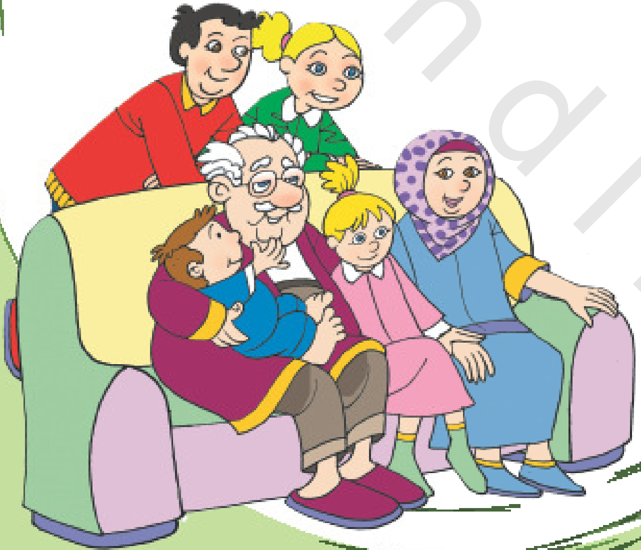

obeikandi.com

نَقُومُ بِوَاجِبَاتِنَا فِي الْبَيْتِ مِنْ غَيْرِ تَقْصِيرٍ أَوْ كَسَلٍ،
وَنَهْتَمُّ بِنَظَافَةِ الْبَيْتِ وَخَاصَّةً غُرْفَتَنَا،
وَلَا نُفْسِدُ أَثَاثَ الْبَيْتِ، وَنُسَاعِدُ
وَالِدَتَنَا فِي أَعْمَالِ الْبَيْتِ.

obeikandl.com

لَا نَمُدُّ أَرْجُلَنَا إِلَى جِهَةِ الْقِبْلَةِ؛
لِأَنَّهَا جِهَةُ بَيْتِ اللهِ الْحَرَامِ
الَّذِي نَسْتَقْبِلُهُ فِي صَلَاتِنَا.

obeikandl.com

يَنْزَعِجُ الْجِيرَانُ مِنَ الْجَرْيِ، ولَعِبِ الْكُرَةِ
دَاخِلَ الْبَيْتِ، وَمِنَ الْمُحَادَثَةِ بِصَوْتٍ مُرْتَفِعٍ
فِي سَلَالِمِ الْعِمَارَةِ؛ لِذَا يَجِبُ عَلَيْنَا
الِابْتِعَادُ عَنْ هَذِهِ التَّصَرُّفَاتِ.

لَا نَسْتَعْمِلُ أَشْيَاءَ الْآخَرِينَ
وَلَا نَلْبَسُ مَلَابِسَهُمْ دُونَ إِذْنِهِمْ.

لَا نَدْخُلُ غُرْفَةَ وَالِدَيْنَا أَوْ إِخْوَتِنَا إِلَّا بَعْدَ أَنْ نَدُقَّ البَابَ،
وَنَدْخُلُ الْغُرْفَةَ بَعْدَ أَنْ نَسْمَعَ كَلِمَةَ
"تَفَضَّلْ، ادْخُلْ".

obeikandl.com

نَسْتَعْمِلُ غُرَفَ الْبَيْتِ اسْتِعْمالًا مُناسِبًا،
فَمَثَلًا: نَسْتَعْمِلُ غُرْفَةَ النَّوْمِ لِلنَّوْمِ،
وَنَسْتَعْمِلُ الْمَطْبَخَ لِتَناوُلِ الطَّعامِ،
وَنَسْتَعْمِلُ طاوِلَةَ الدِّراسَةِ لِلْمُذاكَرَةِ.

obeikandl.com

الْهَدَايَا تَزِيدُ الْمَحَبَّةَ بَيْنَ النَّاسِ؛ فَيَنْبَغِي أَنْ يُهْدِيَ
بَعْضُنَا بَعْضًا دَائِمًا، وَخَاصَّةً فِي الْأَعْيَادِ؛
لِأَنَّ النَّبِيَّ (صلى الله عليه وسلم) قَالَ: "تَهَادَوْا تَحَابُّوا"،
وَإِذَا اشْتَرَيْنَا الْهَدَايَا لِوَالِدَيْنَا
أَوْ إِخْوَتِنَا مِنَ النُّقُودِ الَّتِي جَمَعْنَاهَا،
فَسَنُظْهِرُ لَهُمْ أَنَّنَا نُحِبُّهُمْ كَثِيرًا.

عَلَى الْإِخْوَةِ الْكِبَارِ أَنْ يُحَافِظُوا عَلَى إِخْوَتِهِم
الصِّغَارِ، وَيُسَاعِدُوا أُمَّهَاتِهِمْ
فِي رِعَايَتِهِمْ.

obeikandl.com

يَنْبَغِي أَنْ نَطْمَئِنَّ عَلَى أَقْرِبَائِنَا بِالاتِّصَالِ بِهِمْ
إِذَا كَانُوا بَعِيدِينَ عَنَّا، وَإِنْ كَانُوا قَرِيبِينَ
نَزُورُهُمْ دَائِمًا.

obeikandi.com

لَا نَبْقَى فِي الْحَمَّامِ وَقْتًا طَوِيلًا،
فَهَذَا الْمَكَانُ يَسْتَخْدِمُهُ
جَمِيعُ أَفْرَادِ الْأُسْرَةِ.

obeikandl.com

نُطِيعُ آبَاءَنَا وَأُمَّهَاتِنَا، وَنَسْمَعُ كَلَامَهُمْ،
وَنَعْمَلُ بِنَصَائِحِهِمْ،
وَلَا نُحْزِنُهُمْ بِالْمُشَاكَسَةِ وَالْعِنَادِ.

obeikandl.com

عِنْدَمَا نُخَاطِبُ وَالِدَيْنَا نَسْتَخْدِمُ أَلْفَاظًا لَطِيفَةً وَجَمِيلَةً، مِثْلَ:
«يَا أَبِي الْعَزِيز»، وَ«يَا أُمِّي الْحَبِيبَة»، وَإِذَا أَمَرُونَا بِشَيْءٍ
فَعَلَيْنَا أَنْ نَقُولَ: «أَمْرُكَ يَا أَبِي»، «سَأَفْعَلُ يَا أُمِّي الْحَبِيبَة»؛
لِأَنَّ مُخَاطَبَتَهُم بِهَذِهِ الطَّرِيقَةِ اللَّطِيفَةِ سَتُسْعِدُهُمْ،
وَلَا نَرْفَعُ أَصْوَاتَنَا عِنْدَ التَّحَدُّثِ مَعَهُمْ.

obeikandi.com

لِكُلِّ بَيْتٍ حُرْمَةٌ؛ فَعَلَيْنَا أَنْ نُحَافِظَ عَلَى حُرْمَةِ بَيْتِنَا،
وَلَا نُخْبِرَ أَحَدًا بِأَسْرَارِهِ.

obeikandl.com

نُعَامِلُ جِيرَانَنَا بِالْإِحْسَانِ، وَنَتَعَرَّفُ عَلَيْهِمْ،
وَنَطْمَئِنُّ عَلَى أَحْوَالِهِمْ،
وَنُسَلِّمُ عَلَيْهِمْ عِنْدَ مُقَابَلَتِهِمْ،
وَنُشَارِكُهُمْ فِي سَعَادَتِهِمْ وَحُزْنِهِمْ.

obeikandi.com

نَسْمَعُ كَلَامَ الْكِبَارِ وَلَا نُعَانِدُهُمْ
وَنَكُونُ مُؤَدَّبِينَ مَعَهُمْ؛ لِأَنَّ الْعِنَادَ أَوْ سُوءَ الْأَدَبِ
يُسِيءُ إِلَيْنَا وَإِلَيْهِمْ جَمِيعًا.

obeikandl.com

آدَابُ الضِّيَافَةِ

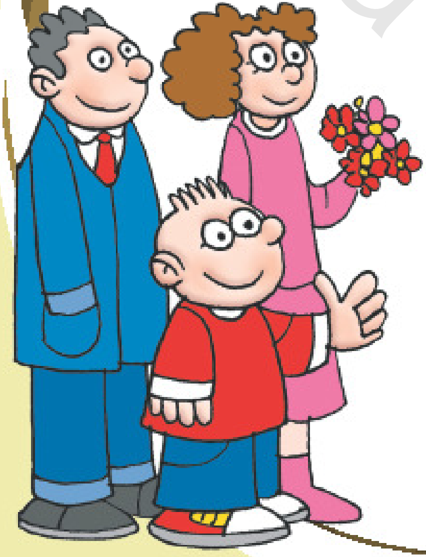

obeikandi.com

نَخْتَارُ أَوْقَاتَ الزِّيَارَةِ، فَلَا نَزُورُ أَحَدًا
فِي أَوْقَاتِ النَّوْمِ أَوِ الطَّعَامِ أَوِ الِاسْتِرَاحَةِ،
وَيَجِبُ أَنْ نُخْبِرَ صَاحِبَ الْبَيْتِ
بِمِيعَادِ الزِّيَارَةِ قَبْلَ الذَّهَابِ؛
لِكَيْ لَا نُحْرِجَهُ.

obeikan.com

عِنْدَمَا نَذْهَبُ إِلَى الزِّيَارَةِ يَجِبُ أَنْ نَتَعَطَّرَ،
وَنَرْتَدِيَ الْمَلَابِسَ النَّظِيفَةَ،
وَنَبْتَعِدَ عَنِ الرِّيَاءِ وَالْمَظَاهِرِ.

obeikandl.com

نَذْهَبُ إِلَى الزِّيَارَةِ فِي مَوْعِدِهَا، فَلَا نَتَأَخَّرُ
عَنِ الْمَوْعِدِ، وَلَا نَذْهَبُ قَبْلَهُ؛
لِكَيْ لَا نُحْرِجَ صَاحِبَ الْبَيْتِ.

obeikandl.com

عِنْدَ ذَهَابِنَا إِلَى زِيَارَةِ أَقَارِبِنَا أَوْ أَصْحَابِنَا، عَلَيْنَا أَنْ نَدُقَّ جَرَسَ الْبَابِ، ثُمَّ نَنْتَظِرَ قَلِيلًا، ثُمَّ نَدُقَّهُ مَرَّةً ثَانِيَةً،

وَمِنَ السُّلُوكِيَّاتِ الْخَاطِئَةِ

أَنْ نَدُقَّ الْبَابَ بِلَا تَوَقُّفٍ.

obeikandl.com

نَجْلِسُ فِي الْأَمَاكِنِ الَّتِي أَشَارَ إِلَيْهَا صَاحِبُ الْبَيْتِ،
وَإِذَا أَرَادَ صَاحِبُ الْبَيْتِ أَنْ نَجْلِسَ
فِي غُرْفَةِ الْأَطْفَالِ فَلَا نَعْتَرِضُ عَلَيْهِ.

obeikandl.com

لَا نَتَفَحَّصُ أَشْيَاءَ الْآخَرِينَ أَثْنَاءَ الضِّيَافَةِ.

الْجَرْيُ وَاللَّعِبُ أَثْنَاءَ الضِّيَافَةِ سَيُزْعِجُ صَاحِبَ الْبَيْتِ

وَوَالِدَيْنَا والْجِيرَانَ؛ فعَلَيْنَا أَلَّا نَفْعَلَهُمَا.

لَا يَلِيقُ بِنَا أَنْ نَطْلُبَ مِنْ صَاحِبِ الْبَيْتِ
تَقْدِيمَ شَيْءٍ مَرَّةً أُخْرَى إِذَا لَمْ يَفْعَلْهُ هُوَ؛
لِأَنَّنَا قَدْ نُحْرِجُهُ.

obeikandl.com

عَلَيْنَا أَنْ نُرَحِّبَ بِالضُّيُوفِ الَّذِينَ قَدِمُوا إِلَيْنَا.

آدَابُ الْمَسْجِدِ

obeikandi.com

عَلَيْنَا أَنْ نَهْتَمَّ بِنَظَافَةِ جَسَدِنَا وَمَلَابِسِنَا
قَبْلَ الذَّهَابِ إِلَى الْمَسْجِدِ؛
حَتَّى لَا نُزْعِجَ الْمُصَلِّينَ.

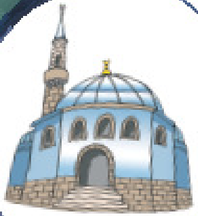

obeikandl.com

نَتَوَضَّأُ قَبْلَ دُخُولِ الْمَسْجِدِ،
وَيُمْكِنُنَا أَنْ نَتَوَضَّأَ فِي الْبَيْتِ.

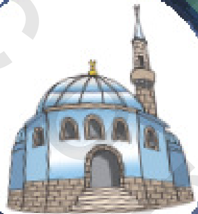

obeikandl.com

وإنْ أَكَلْنَا الْبَصَلَ وَالثُّومَ، فَلَا نَذْهَبُ إِلَى الْمَسْجِدِ إِلَّا بَعْدَ تَنْظِيفِ أَسْنَانِنَا جَيِّدًا بِالسِّوَاكِ أَوْ بِفُرْشَاةِ الْأَسْنَانِ؛ لِكَيْ لَا نُزْعِجَ الْمُصَلِّينَ بِرَائِحَةِ الْبَصَلِ وَالثُّومِ.

obeikandl.com

مِنْ سُنَنِ النَّبِيِّ (صلى الله عليه وسلم):

دُخُولُ الْمَسْجِدِ بِالْقَدَمِ الْيُمْنَى،

والْخُرُوجُ مِنْهُ بِالْقَدَمِ الْيُسْرَى.

obeikandl.com

الْجَرْيُ واللَّعِبُ وَالْمُشَاكَسَةُ دَاخِلَ الْمَسْجِدِ مِنَ الأَعْمَالِ
الَّتِي تُخَالِفُ حُرْمَةَ الْمَسْجِدِ، وَتُشَوِّشُ عَلَى الْمُصَلِّينَ،
وَمِنَ السُّلُوكِيَّاتِ السَّيِّئَةِ التَّدَافُعُ
أَثْنَاءَ دُخُولِ الْمَسْجِدِ أَوِ الْخُرُوجِ مِنْهُ،
وَالْجَرْيُ فِيهِ.

obeikandl.com

لَا نَمُرُّ مِنْ أَمَامِ الْمُصَلِّينَ أَثْنَاءَ صَلَاتِهِمْ،
بَلْ نَنْتَظِرُ حَتَّى تَنْتَهِيَ صَلَاتُهُمْ.

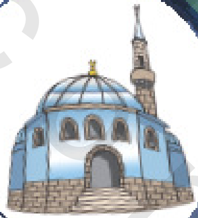

اللَّهُمَّ اجْعَلْنِي مِنْ عِبَادِكَ
الصَّالِحِينَ الْمُتَّقِينَ
الْوَرِعِينَ، وَحَسِّنْ
سُلُوكِي، وَلَا تَكِلْنِي
إِلَى نَفْسِي طَرْفَةَ عَيْنٍ،
آمِينَ.

obeikandl.com

آدَابُ الْمَدْرَسَةِ لِلْأَطْفَالِ

مَا هِيَ آدَابُ الْمَدْرَسَةِ يَا وَلَدِي؟
هَذَا مُعَلِّمُكَ، وَذَاكَ صَدِيقُكَ، وَهَذِهِ مَدْرَسَتُكَ،
كَيْفَ تُعَامِلُهُمْ؟
كُلُّ مَوْقِفٍ لَهُ آدَابٌ هَلْ يُمْكِنُ أَنْ تَذْكُرَ لِي بَعْضَهَا؟
إِنْتَظِرْ، إِنْتَظِرْ، أَهَمُّ مِنْ مَعْرِفَةِ الْآدَابِ أَنْ نُطَبِّقَهَا
وَنَعْمَلَ بِهَا وَنُعَلِّمَهَا لِأَصْدِقَائِنَا.
تَعَالَ نَتَعَلَّمْ فِي هَذَا الْكِتَابِ آدَابَ الْمَدْرَسَةِ بِالصُّوَرِ الْكَارِيكَاتُورِيَّةِ.
يَا وَلَدِي أُنْظُرْ إِلَى هَذِهِ الْجُمْلَةِ:
مَدْرَسَةٌ + طُلَّابٌ + آدَابٌ + عِلْمٌ = حَيَاةٌ سَعِيدَةٌ

أُحِبُّ رَسُولِي (صَلَّى اللهُ عَلَيْهِ وَسَلَّمَ)

صدر حديثا...

هَذَا الْكِتَابُ يُسَاعِدُ الْأَطْفَالَ فِي التَّعَرُّفِ عَلَى سِيرَةِ رَسُولِنَا الْكَرِيمِ وَقَلْبِهِ الرَّحِيمِ، فَتَعَالَوْا بِنَا نُرَبِّي أَنْفُسَنَا وَأَطْفَالَنَا عَلَى هَدْيِ النَّبِيِّ (صَلَّى اللهُ عَلَيْهِ وَسَلَّمَ).

obeikan.com