المخطوطات

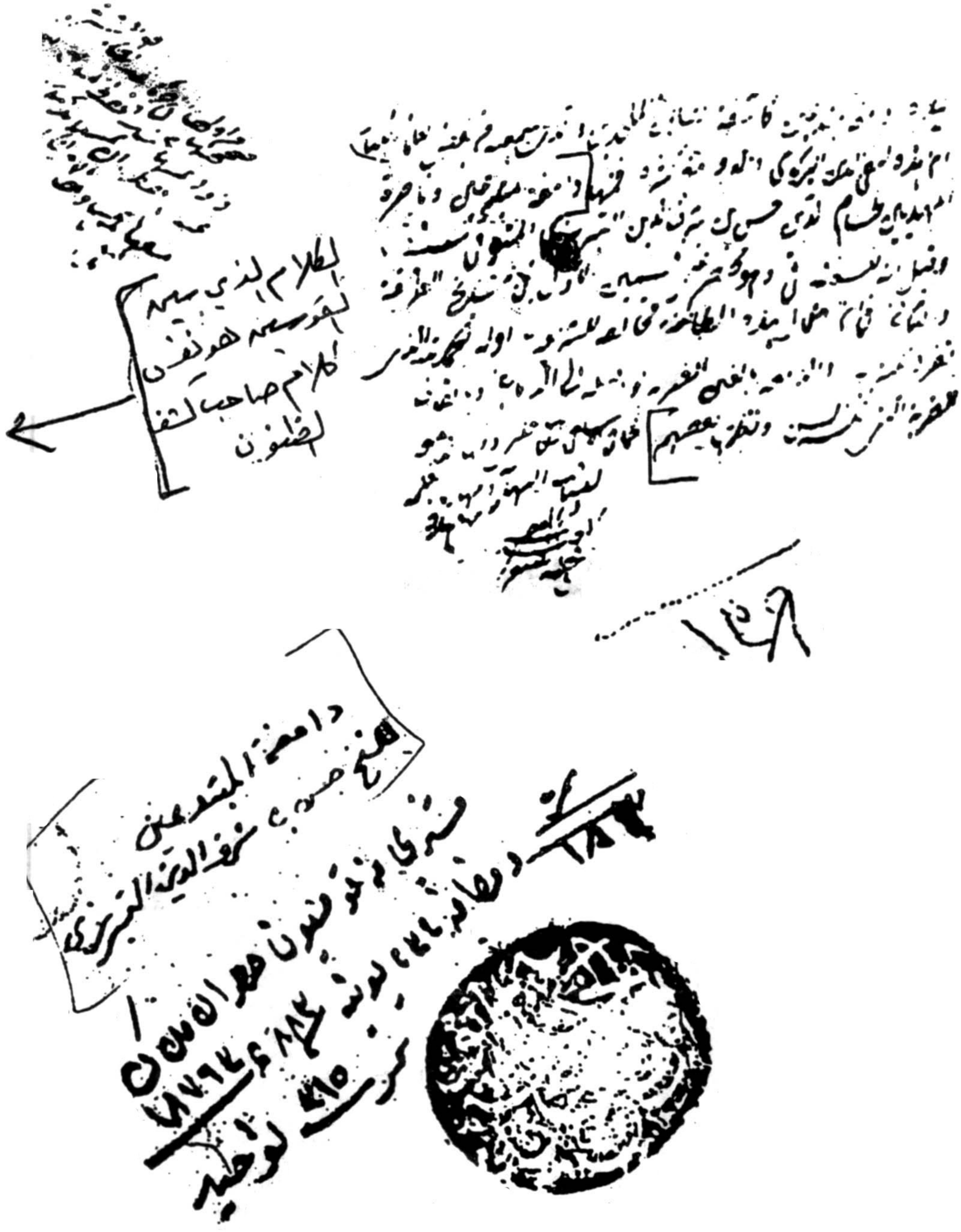
كشف الظنون
داعية المبتدعين

هذه النسخة
لا يوجد لها بديل
هنا.

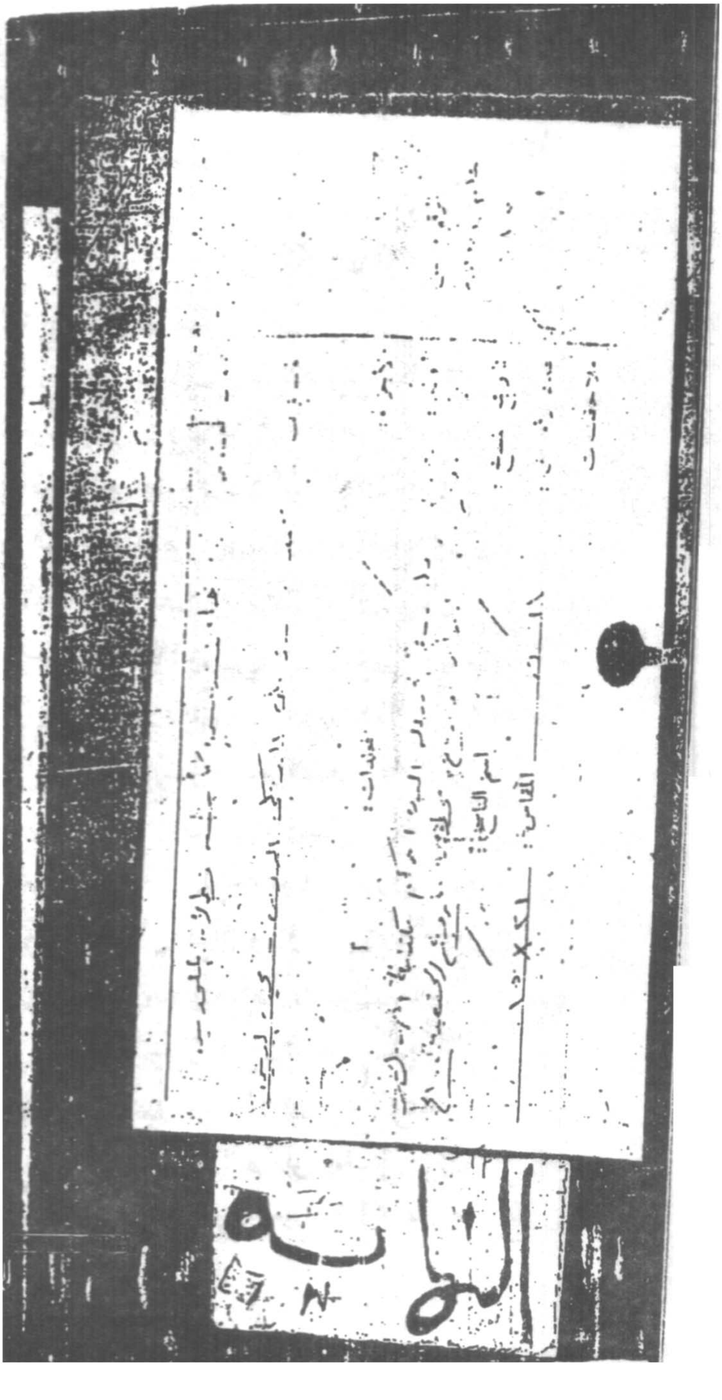

٢/ب

بتدع ومن طلب بالفقه وحده تفسق ومن تفقه تخلص كذا في الشرعة
فمن عرف ما له وما عليه فكان ممن كان من اهل الخلوص في دينه
وملته ومذهبه فكان ... وسطوة ونعمة ... حدود
الشرع في ... مع ... وقلب فيكون على الكمال في
النفس البشرية بحسب قوتيه النظرية والعملية لعلم بالمبدأ والمعاد
بعده جملة ذلك فهذا ان ذكره على التفصيل متوكلا على
الحي الذي لا يموت ولكن ينبغي ان يذكر قبل الشروع في بيان تفصيل
هذه الجملة بعض الاحاديث الواردة في النيات والاخلاص والحذر
عن الرياء فان الاخلاص من اعظم في جميع الاقوال والافعال والاحوال
كما قال الله تعالى وما امروا الا ليعبدوا الله مخلصين له الدين حنفاء
الآية وقال رسول الله صلى الله عليه وسلم انما ينصر الله هذه
الامة بضعيفها بدعوتهم وصلاتهم واخلاصهم رواه النسائي — ضعفائها
وغيره وهو في البخاري وغيره من غير ذكر الاخلاص وعن انس رضي
عن رسول الله عليه السلام قال من فارق الدنيا على الاخلاص
لله وحده لا شريك له واقام الصلوة وايتاء الزكوة فارقها والله
تعالى عنه راض رواه ابن حبان والحاكم وقال صحيح على شرط الشيخين
وعن ابي فراس رجل من اسلم قال نادى رجل فقال يا رسول الله ما الايمان
قال الاخلاص وفي لفظ آخر قال رسول الله صلى الله عليه وسلم سلوني عما شئتم
فنادى رجل يا رسول الله ما الاسلام قال اقام الصلوة وايتاء الزكوة قال فما
الايمان قال الاخلاص قال فما اليقين قال التصديق رواه البيهقي وعن رجل
وعن عمر ابن الخطاب رضي الله عنه قال سمعت رسول الله صلى الله عليه وسلم

حد ... كانوا من اهل النار لانه لا يخلو احد منهم من حادث بعضها
لا يجيزون ان يشفع في احد منهم بل يذكرهم بالجحود ويكفر ... بهم
كما قال عليه السلام اذا ذكر صحابي فامسكوا فالواجب علينا الكف عند
ذكرهم من الجحود ونحبهم جميعا لصحبتهم مع النبي صلى الله عليه وسلم ولا ينبغي لنا ان نخاصمهم
عرضة كما قال عليه السلام اتقوا الله في اصحابي ولا تتخذوهم من بعدي
غرضا فمن احبهم فبحبي احبهم ومن ابغضهم فببغضي ابغضهم ومن اذاهم
فقد اذاني ومن اذاني فقد اذى الله ومن اذى الله فيوشك ان ياخذه
... وهم صنف من الروافض تشبهوا بزي ... وسموا
رجلا من اهل النيسابور من ... وقالوا انه مهدي امة محمد ...
وخرجوا بالسيف على المسلمين ومن خالفهم اكفروه ومن تبعهم اضلوه فلذلك
كانوا من اهل النار لان كل من يدعي انه مهدي فهو على الضلالة حتى يخسف
البيداء فعند ذلك يظهر المهدي ... فانهم انكروا مشيئة الله
وتخليقه والقضائه وقدره وعلمه باعمال العباد وقالوا الخير من الله اي
بمشيئته والشر من انفسنا او من ابليس اي ليس بمشيئة الله ولا
بقضائه وقدره وعلمه فلذلك كانوا من اهل النار ومنهم ...ية وهم الذين
قالوا ان من شرط العدل على الله تعالى للعباد ان يحكم امورهم ويكف عن افعالهم
مشيئته وقضائه وقدره وعلمه ليحيط عدله على العباد في تعذيبه اياهم فلذلك
كانوا من اهل النار لان الافعال كلها مقدور مفعول ... مخلوق بخلق
الخالق مقضي بقضاء القاضي معلوم بعلم العلام ومنهم ... وهم الذين
قالوا ان الخير من الله والشر من ابليس او من انفسهم فما دام الرجل محسنا
فهو يعمل بروح الملائكة وما دام الرجل مسيئا فهو يعمل بروح الشيطان فانهما
يغلبان جسم الانسان ويحركانه الى مستقره يعنون الجنة والنار فلذلك كانوا
من اهل النار لان النبي عليه السلام قال لا يؤمن احدكم حتى يؤمن بالقدر

ابتدعيت وكاشفة بطلان الملحدين بعون الله

الملك المعين في يوم الاربعاء وقت الظهر

في شهر جمادى الاخره سنه ١٠٥٨

فقال جدنا يا فاطمة ان عليا مني فهل رأيت احدا
يمدح نفسه ثم قال يا فاطمة انا تبرأت ممن يسب
اصحابي وازواجي فقالت امنا فاطمة من يجاسر على ذلك
يا رسول الله فقال جدنا قوم يزعمون انهم من امتي
وانا بريء منهم في الدنيا والآخرة فقالت امنا فاطمة
وانا منهم بريئة ثم اقبل جدنا الينا وقال اما تبرأ
ممن تبرأت منه فاطمة فقلنا بلى يا رسول الله ودخل
علينا علي والدنا فقال له رسول الله جدنا اما تبرأت
ممن يسب اصحابي قال ومن يجاسر على ذلك يا رسول الله
قال قوم يزعمون انهم شيعتك ويسبون ازواجي واصحابي
فرفع والدنا علي يده وقال اللهم انك شاهد ومطلع
ورسولك شاهد ان عليا بريء ممن يسب ابا بكر وعمر وعثمان
قال الراوي فسمعنا هاتفا يهتف ويقول ربكم بريء
ممن يتبرأ منهم محمد وعلي وحسن وحسين كلا وفاطمة
وسائر اصحابه وازواجه اجمعين تمت دامغة
المبتدعين

بسم الله الرحمن الرحيم

الحمد لله الذي احكم بكتابه اصول الشريعة الغراء، ورفع
بخطابه فروع الحنيفية السمحة البيضاء، وصارت كالشجرة الباقية
راسخة الاساس وشامخة البناء، كشجرة طيبة اصلها ثابت
وفرعها في السماء، وفتح معالم العلوم واعلى مراتب العلماء
والفقهاء ما بين المشرقين بارسال حبيبه سيد الانبياء محمد
امتثالا لامره بالقصور والحصور والدعاء على ما اسمع اذاننا
احسن الحديث والثناء من كتاب خالق الارض والسماء في
احوى على السنتنا الضعيفة المدح والثناء في ذلك من سبق
رحمته في الابتداء وظهور كرامته في الانتهاء وبعد فلما
رأيت اهم المهمات في باب النصيحة في الدين بيان التمسك
بكتاب الله تعالى وسنة رسول الله عليه السلام وبيان
الاعراض عما يخالفهما لانهما من المحدثات اللاتي يأبى العقل
والشرع عن قبولها من الاعتقاديات والعمليات والوجدانيات
لكثرة ذلك في هذا الزمان فكل طائفة من اهل الزمان قد اتبعوا
الاهواء

كتاب دامغة المبتدعين وكاشفة بطلان الملحدين

للامام الشافعي رحمة الله عليه

للكبري

لقد ولد النعمان اعني ابن ثابت
مقدم اهل العلم عام ثمانينا
ومات على ما قيل في مائة مضت
وخمسين عاما وهو ابن سبعينا

للشيخ احمد المقري

ابو حنيفة سيف وما لك قطع الاعداء
١٤٩
والشافعي درعها واحمد رام بجدا
٢٠٤ ٢٤١

الامام الرضي

ارى فقهاء هذا الدهر طرا
اضاعوا العلم واشتغلوا بلم لم
اذا ناظرتهم لم تلق منهم
سوى حرفين لم لم لا نسلم

لا تطلب المنزلة عند الله وانت تطلب المنزلة عند الناس

من اساء الادب على البساط رد الى الباب
ومن اساء الادب على الباب رد الى اصطبل الدواب

الدعا قبل الذبح

وجهت وجهي للذي فطر السموات والارض حنيفا وما انا من المشركين
ان صلوتي ونسكي ومحياي ومماتي لله رب العالمين لا شريك له وبذلك
امرت وانا اول المسلمين

ذو الحجة ٢٧
١٣٦٢

الفرض الواجب السنة المستحب المباح الحرام المكروه الادب

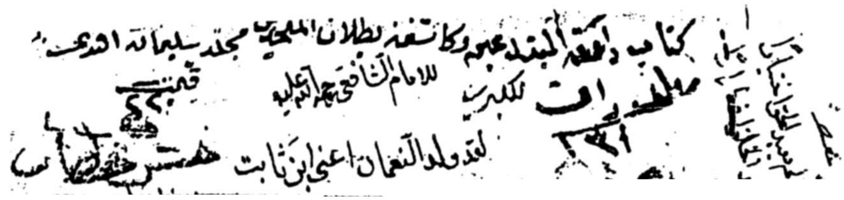
للامام الشافعي رحمه الله عليه
لقد ولد النعمان اعني ابن ثابت

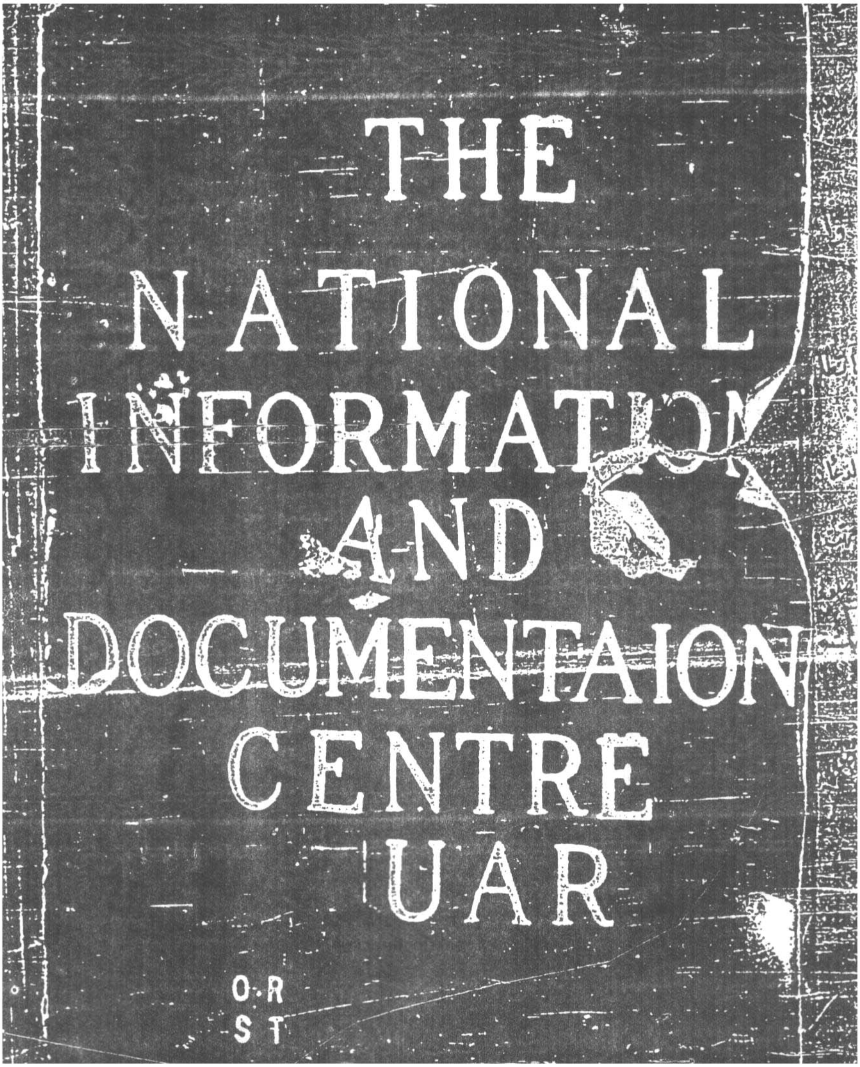
THE
NATIONAL
INFORMATION
AND
DOCUMENTAION
CENTRE
UAR
O.R
S T

٢/٣/١ بسم الله الرحمن الرحيم

الحمد لله الذي احكم بكتابه اصول الشريعة الغراء ورفع حجبها وروح
الحنيفية السمحة البيضاء وصارت كلمة الباقية راسخة الاساس وشامخة
البناء كشجرة طيبة اصلها ثابت وفرعها في السماء ونشر معالم العلوم
واعلا مراتب العلماء واضاء ما بين المشرقين بارسال حبيبه سيد الانبياء
ونجوم امثال الامره بالقصور والحصور والاعياء على ما السمع اذا لنا احسن
الحديث والهدى من كتاب خالق الارض والسماء واجرى على السنة الضعفة
المدح والثناء ذلك من سبق رحمته في الابتداء وظهور كرمه في الانتهاء
فلما رايت اهم المهمات في باب النصيحة في الدين بيان التمسك بكتاب الله
وسنة رسول الله صلى الله عليه وسلم وبيان الاعراض عما يخالفهما
من المحدثات التي لا يقبلها العقل والشرع من قبولهما من الاعتقاديات
والعمليات والوجدانيات لكثرة ذلك في ذلك الزمان فكل طائفة من اهل
الزمان قد اتبعوا الاهواء والبدع ولخلطوا في الدين كثيرا من الباطل
جدا حتى صارت بحيث لا يميز الهدى عن الهوى وكان كلهم يفعلون ما لا
يؤمرون ويحسبون انهم مهتدون فلا يستغفرون وعلمت ان
ذلك كله كان من الغلو والتجاوز عن طريق الاقتصاد والتوغل في طرفيه
من الافراط والتفريط فلا بد من الفقه فيه لان الفقه معرفة النفس ما لها
وما عليها فمعرفة النفس ما لها وما عليها من الاعتقاديات يسمى علم الكلام
ومن الوجدانيات علم التصوف والاخلاق ومن العمليات هي الفقه المصطلح كذا
في التوضيح فلا بد من الحذر عن طرفي الاقتصاد في الكل للتفتيش والتفتيش
وقد قيل من طلب الله بالكلام وحده تزندق ومن طلبه بالزهد وحده

كما قال الرسول عليه السلام وقد تركت فيكم ما ان تمسكتم به لن تضلوا بعدي كتاب الله عز وجل وسنتي ... محذوف صحيح

اسلامي

فيلم رقم
٦٧٥٣

بداية
الكتاب